

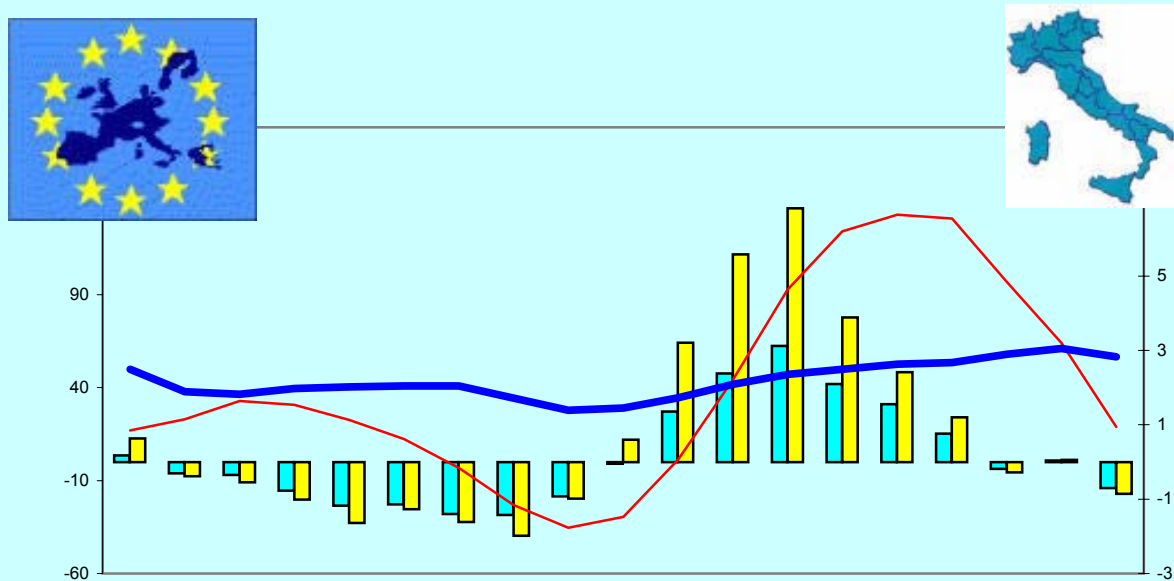
**MINISTERO DELL'ECONOMIA E DELLE FINANZE**

Dipartimento del Tesoro

Direzione I

## Ufficio V - Prezzi e regolamentazione

## L'ANDAMENTO DEI PREZZI



Novembre 2005

(Sito Internet: [www.dt.tesoro.it/Aree-Docum/Analisi-Pr/Analisi-Ma/index.htm](http://www.dt.tesoro.it/Aree-Docum/Analisi-Pr/Analisi-Ma/index.htm))



## *Prefazione*

*Il Quaderno dei Prezzi raccoglie i principali dati statistici relativi all'andamento dei prezzi, aggiornati all'ultimo mese disponibile.*

*Ove possibile, le tendenze degli indicatori nazionali sono messe a confronto con quelle dei principali Paesi e con la media UE.*

*Il Quaderno – frutto di un impegno continuo che l'analisi dei prezzi richiede – rappresenta una sistematizzazione dei dati relativi ai primi stadi della formazione dei prezzi e ai prezzi al consumo (indici per l'intera collettività nazionale, per le famiglie di operai ed impiegati ed armonizzato).*

*Sezioni specifiche sono dedicate all'andamento dei prezzi dei principali prodotti petroliferi e ai prezzi nelle public utilities. Per i prodotti petroliferi trattasi di una sintesi delle elaborazioni contenute nel Quaderno dei Prodotti Petroliferi che l'ufficio pubblica periodicamente. Per le public utilities sono evidenziati anche alcuni indicatori di qualità ed efficienza.*

*Una tabella ad hoc evidenzia la serie storica dei tassi di inflazione programmati ed effettivi.*

*Il Quaderno dei Prezzi viene aggiornato con cadenza mensile.*

*G. Galvano*

**Dirigente Responsabile:** Giuseppina Galvano

**Comitato di redazione:**

Silvia D'Andrea

Prezzi al consumo interni ed internazionali  
Tariffe pubbliche  
Le componenti dell'inflazione

Maria Rita Ebano

Indicatori dei prezzi nelle *public utilities*  
Indicatori di qualità ed efficienza nel settore dei servizi

Giancarlo Infantino

Materie prime  
Costi, margini e produttività  
La struttura dei costi delle imprese

Francesca Policastro

Petrolio e prodotti petroliferi  
Primi stadi della formazione dei prezzi  
Indicatori dei prezzi nelle *public utilities*  
Editing

Rosetta Giunta

Segreteria di redazione



## INDICE

### **I. Principali indicatori dei prezzi al consumo in Italia e confronti internazionali**

Figg.I.1-2	Prezzi al consumo armonizzati ed inflazione tendenziale di fondo	“	3
Tav.I.1	Prezzi al consumo - confronti internazionali	“	4
Tav.I.2	Prezzi al consumo armonizzati per capitoli di spesa	“	5
Tav.I.3	Inflazione tendenziale di fondo - variazioni percentuali	“	6
Tav I.4	Indice armonizzato dei prezzi al consumo – alcune voci significative Dinamica 1996 – 2004	“	7

### **II. Primi stadi della formazione dei prezzi**

Tav.II.1	Prezzi delle materie prime – indice HWWA	“	11
Tav.II.2	Prezzi delle materie prime – indice Confindustria	“	12
Fig.II.1	Valori medi unitari all'importazione e all'esportazione	“	13
Tav.II.3	Valori medi unitari import – export per aree geografiche	“	14
Tavv.II.4-5	Valori medi unitari import – export per macrobranche	“	15-16
Tavv.II.6-7	Valori medi unitari import – export per prodotti trasformati e manufatti	“	17-18
Tavv.II.8-10	Prezzi alla produzione - confronti internazionali	“	19-21
Tav.II.11-12	Prezzi alla produzione in Italia per destinazione economica e settori di attività	“	22-23
Figg.II.5-6	Confronto materie prime – prezzi alla produzione – prezzi al consumo	“	24
Figg. II.7-9	Vendite al dettaglio per settore merceologico e ripartizione geografica	“	25
Tav.II.13	Vendite al dettaglio per settore merceologico e forma distributiva	“	26
Tav.II.14	Vendite al dettaglio per settore merceologico e ripartizione geografica	“	27

### **III. Costi e margini**

#### *Confronti internazionali*

Tav.III.1.1	Struttura dei costi delle imprese	“	31
Tav. III.1.2	Dinamica dei costi delle imprese	“	32
Tav.III.1.3	Costo del lavoro	“	33
Fig.III.1.1	Salari orari	“	34
Tav.III.1.4	Retribuzioni	“	35
Tav.III.1.5	Produttività	“	36

#### *In Italia*

Fig.III.2.1	Costi e margini	“	37
Tav.III.2.1	Deflatore dell'input	“	38
Tav.III.2.2	Deflatore dell'output al costo dei fattori	“	40
Tav.III.2.3	Costo del lavoro per unità di prodotto	“	42
Tav.III.2.4	Costi unitari variabili	“	44
Tav.III.2.5	Mark – up	“	46

**IV. Prezzi al consumo**

Tav.IV.1	Prezzi al consumo (NIC e FOI) e deflatore dei consumi delle famiglie	pag.	51
Tav.IV.2	Prezzi al consumo (NIC) per capitoli di spesa	“	52
Tav.IV.3	Prezzi al consumo (NIC) - dati trimestrali	“	53
Tav.IV.4	Prezzi al consumo (NIC) - variazioni rispetto al mese precedente	“	54
Fig. VI.1	Prezzi al consumo (NIC) in alcune Regioni	“	55
Tav. IV.5	Prezzi al consumo (NIC) nelle città capoluogo di Regione	“	56
Tav.IV.6	Prezzi al consumo (FOI) per capitoli di spesa	“	57
Tav.IV.7	Prezzi al consumo (FOI) – variazioni rispetto al mese precedente	“	58
Tav.IV.8	Tassi di inflazione programmati ed effettivi	“	59
Tav.IV.9	Confronto delle previsioni di inflazione	“	60
Nota metodologica	La struttura degli indici ISTAT dei prezzi al consumo	“	61

**V. Petrolio e prodotti petroliferi**

Fig.V.1	Confronto mix di greggi - Brent	“	67
Fig.V.2	Prezzo reale del greggio	“	67
Tav.V.1	Quotazioni spot internazionali del mix di greggi e del Brent	“	68
Tav.V.2	Prezzi al consumo della benzina senza piombo	“	69
Tav.V.3	Prezzi al consumo del gasolio auto	“	70
Tav.V.4	Prezzi al consumo del gasolio riscaldamento	“	71
Fig.V.3	Prezzi del gasolio riscaldamento – confronti internazionali	“	72
Tav.V.5	I prezzi dei prodotti petroliferi in Europa	“	73

**VI. Public utilities***Prezzi*

Tav.VI.1.1	Prezzi controllati per area di competenza	pag.	77
Tav.VI.1.2	Evoluzione delle principali tariffe pubbliche	“	78
Fig.VI.1.1	Incidenza delle tariffe sull'inflazione	“	79
Tav.VI.1.3	Prezzi controllati e liberalizzati (NIC)	“	80
Tav.VI.1.4	Prezzi controllati e liberalizzati (FOI)	“	81
Figg.VI.1.2	Prezzi dell'energia elettrica – confronti internazionali	“	83
Tav.VI.1.5-6	Prezzi dell'energia elettrica in Europa e in Italia	“	84-85
Fig. VI.1.3	Aumento dell'energia elettrica per livelli di consumo	“	85
Fig. VI.1.4	Andamento componenti della tariffa elettrica al netto delle imposte	“	86
Fig. VI.1.5	Tariffa media nazionale netta per l'energia elettrica	“	86
Tav.VI.1.7	Tariffe per forniture di energia elettrica in Italia	“	87
Tav.VI.1.8	Imposte gravanti sull'energia elettrica in Italia	“	88
Tav.VI.1.9	Tassazione dei prodotti energetici in Europa	“	89
Tav.VI.1.10	Prezzo di acquisto e liquidità della Borsa Elettrica	“	90
Figg.VI.1.6-7	Liquidità della Borsa Elettrica, quantità scambiate e prezzo d'acquisto	“	90
Fig.VI.1.8	Prezzi del gas – confronti internazionali	“	91
Tav.VI.1.11-12	Prezzi del gas in Europa e in Italia	“	92-93
Tav.VI.1.13	Prezzo del gas per riscaldamento individuale	“	94
Fig. VI.1.9	Tariffa media nazionale di riferimento del gas naturale	“	94

Tav. VI.1.14	Condizioni economiche di fornitura del gas praticate dai distributori nei capoluoghi di Regione	“	95
Tav. VI.1.15	Imposte sul gas in Italia	“	96
Fig. VI.1.10	Prezzi delle telecomunicazioni – confronti internazionali	“	97
Tav. VI.1.16	Tariffe telefoniche in Europa	“	98
Tav. VI.1.17	Tariffe telefoniche dell'operatore dominante in Italia	“	99
Tav. VI.1.18	Tariffe telefoniche dei principali operatori	“	100
Fig. VI.1.11.	Spesa mensile per telecomunicazioni – Confronti internazionali	“	101
Tav. VI.1.19	Tariffe del settore postale	“	102
Fig. VI.1.12	Prezzi dei servizi di trasporto – confronti internazionali	“	103
Figg. VI.1.13-14	Prezzi dei trasporti ferroviari – Confronti internazionali	“	104
Tav. VI.1.20	Tariffe del trasporto ferroviario media e lunga percorrenza	“	105
Tav. VI.1.21	Tariffe del trasporto ferroviario regionale	“	105
Fig. VI.1.15	Costo orario del trasporto urbano in Italia	“	106
Tav. VI.1.22	Prezzi del biglietto ordinario per area geografica	“	107
Fig. VI.1.16	Tariffe autostradali finali all'utente – confronti internazionali	“	108
Tav. VI.1.23	Introiti da pedaggio ed adeguamento tariffario	“	108
Fig. VI.1.17	Prezzi dell'acqua - confronti internazionali	“	109
Tav. VI.1.24	Tariffe medie del ciclo idrico in alcune città europee	“	110
Tav. VI.1.25	Tariffe idriche per capoluogo di Provincia	“	111
Tav. VI.1.26	Confronto della spesa per servizio idrico in relazione al regime tariffario	“	111
Tav. VI.1.27	Applicazione della tariffa per i rifiuti solidi urbani	“	112
Fig. VI.1.18	Numero dei comuni che applicano la tariffa per rifiuti solidi urbani	“	112
Tav. VI.1.28	Spesa media annua di una famiglia tipo per i servizi pubblici locali e incidenza sul reddito medio	“	113

### *Indicatori di qualità ed efficienza*

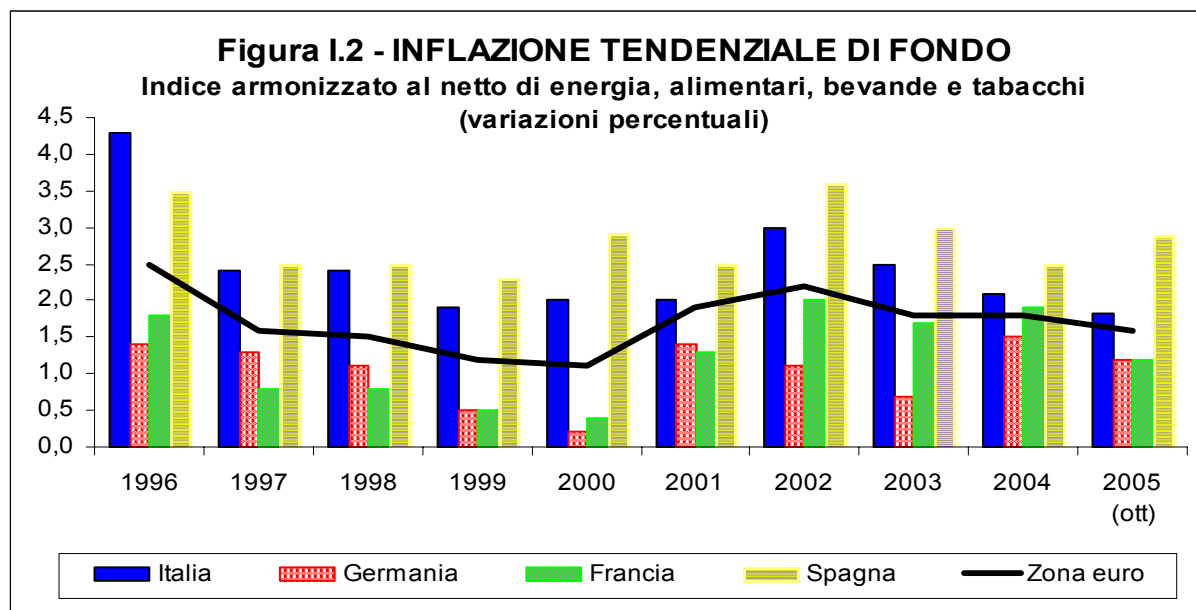
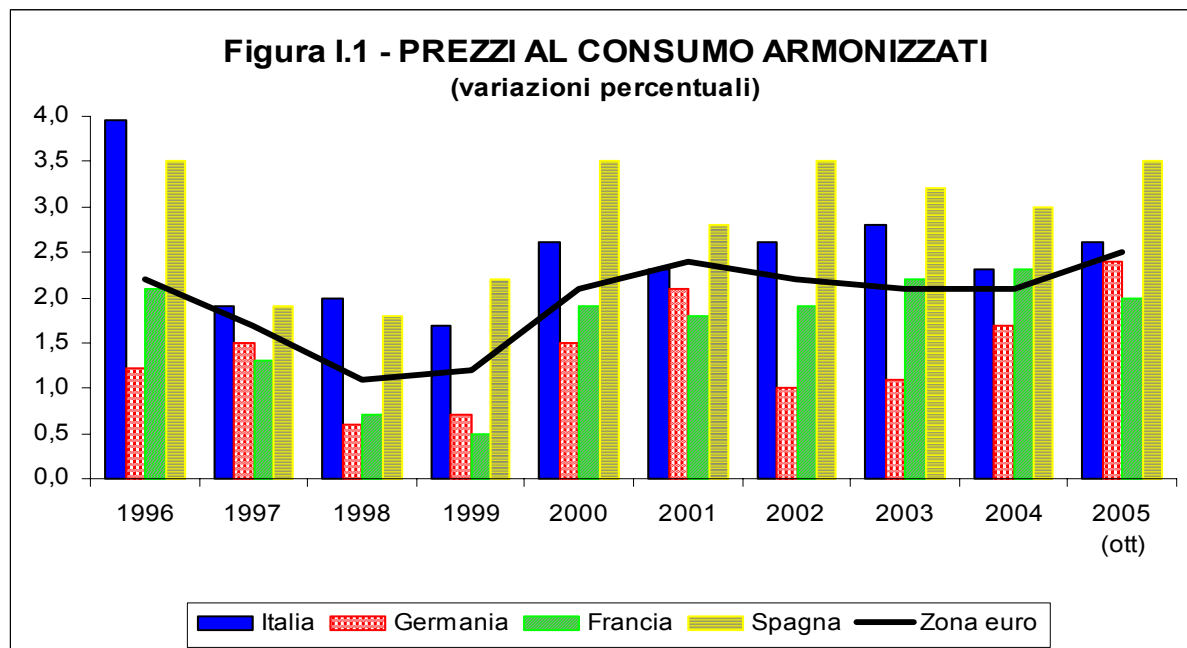
Tav. VI.2.1	Indicatori chiave del settore del gas naturale	“	114
Tav. VI.2.2	Indicatori chiave del settore elettrico	“	114
Tav. VI.2.3	Energia elettrica: durata cumulata delle interruzioni subite dai clienti in bassa tensione	“	115
Tav. VI.2.4	Energia elettrica: numero medio delle interruzioni lunghe subito dai clienti in bassa tensione	“	115
Tav. VI.2.5	Energia elettrica: numero medio delle interruzioni brevi subito dai clienti in bassa tensione	“	115
Tav. VI.2.6	Reclami, richieste di informazioni e segnalazioni ricevute dalla Autorità nel periodo maggio 1999-aprile 2005	“	116
Tav. VI.2.7	Principali argomenti oggetto di reclami, delle segnalazioni e delle richieste di informazioni all'Autorità nel periodo maggio 2004-aprile 2005	“	116
Tav. VI.2.8	Grado di insoddisfazione dell'utenza per l'erogazione del gas	“	117
Tav. VI.2.9	Famiglie abbonate alla telefonia fissa e mobile	“	118
Tav. VI.2.10	Numero di uffici postali ogni 10000 abitanti	“	119
Tav. VI.2.11	Qualità del servizio universale nel settore postale	“	119
Tav. VI.2.12-13	Incidentalità ferroviaria e regolarità dei treni viaggiatori	“	120
Tav. VI.2.14	Modernizzazione della rete e offerta dei servizi ferroviari	“	121

Fig. VI.2.1	Ferrovie dello Stato – Ricavi da mercato e da Stato	“	122
Fig. VI.2.2	Investimenti del Gruppo Ferrovie dello Stato	“	122
Tav. VI.2.15-18	La qualità del servizio di trasporto in Italia	“	123-124
Figg. VI.2.3/8	Le infrastrutture del servizio idrico in Italia	“	125-126
Fig. VI.2.9	Lo stato delle infrastrutture idriche – perdite di rete	“	127
Tav. VI.2.19	Irregolarità nella distribuzione dell'acqua	“	127
Tav. VI.2.20	Servizi pubblici locali: indicatori di efficienza	“	128



***I. Principali indicatori dei prezzi al consumo***  
***in Italia e confronti internazionali***





Fonte: Elaborazioni su dati Eurostat.

Tavola I.1 - Prezzi al consumo - confronti internazionali (a)

(variazioni percentuali)

Periodo	Italia	Francia	Germania	Spagna	Zona Euro	Regno Unito	USA	Giappone
<b>2001</b>	2,6	1,8	1,9	2,8	2,4	1,2	2,8	-0,7
<b>2002</b>	2,6	1,9	1,3	3,6	2,3	1,3	1,6	-0,9
<b>2003</b>	2,8	2,2	1,0	3,1	2,1	1,4	2,3	-0,3
<b>2004</b>	2,3	2,3	1,8	3,1	2,1	1,3	2,6	-0,1
<b>Variazioni percentuali congiunturali</b>								
<b>2003</b> - sett.	0,8	0,8	-0,2	0,2	0,4	0,3	0,3	0,1
- ott.	0,3	0,3	-0,1	0,7	0,2	0,2	-0,1	0,0
- nov.	0,3	0,3	-0,2	0,3	0,0	-0,1	-0,2	-0,5
- dic.	0,0	0,0	0,9	0,2	0,4	0,4	-0,2	0,1
<b>2004</b> - gen.	-0,6	0,1	0,0	-0,8	-0,3	-0,5	<b>(b)</b>	-1,7
- feb.	-0,2	0,4	0,2	0,1	0,3	0,3	0,6	0,0
- mar.	1,1	0,4	0,5	0,7	0,6	0,2	0,6	0,2
- apr.	0,8	0,3	0,3	1,4	0,5	0,4	0,4	0,0
- mag.	0,2	0,4	0,2	0,6	0,3	0,4	0,5	0,1
- giu.	0,2	0,1	0,0	0,2	0,1	-0,1	0,4	0,2
- lug.	-0,2	-0,2	0,4	-0,7	-0,2	-0,3	-0,2	-0,3
- ago.	-0,2	0,2	0,2	0,5	0,2	0,3	0,0	0,1
- sett.	0,5	0,1	-0,4	0,2	0,1	0,1	0,3	0,3
- ott.	0,3	0,4	0,2	1,0	0,4	0,3	0,5	0,5
- nov.	0,2	0,0	-0,4	0,2	-0,1	0,2	0,0	-0,2
- dic.	0,3	0,1	1,1	-0,1	0,3	0,5	-0,4	-0,5
<b>2005</b> - gen.	-1,0	-0,6	-0,5	-1,0	-0,6	-0,5	0,2	-0,5
- feb.	-0,2	0,7	0,4	0,2	0,3	0,3	0,6	-0,2
- mar.	1,3	0,7	0,4	0,9	0,7	0,4	0,8	0,3
- apr.	0,8	0,2	0,0	1,4	0,4	0,4	0,6	0,2
- mag.	0,3	0,0	0,4	0,2	0,2	0,4	-0,1	0,3
- giu.	0,0	0,2	0,2	0,3	0,1	0,0	0,1	-0,5
- lug.	-0,2	-0,2	0,4	-0,6	-0,1	0,1	0,4	-0,1
- ago.	-0,2	0,4	0,2	0,5	0,3	0,4	0,5	0,1
- sett.	0,6	0,4	0,4	0,6	0,5	0,2	1,1	0,3
- ott.	0,6	0,0	0,0	0,8	0,3	0,1	n.d.	n.d.
<b>Variazioni percentuali tendenziali</b>								
<b>2003</b> - sett.	2,9	2,3	1,1	3,0	2,2	1,4	2,3	-0,2
- ott.	2,8	2,3	1,1	2,7	2,1	1,4	2,0	0,0
- nov.	2,8	2,5	1,3	2,9	2,1	1,3	1,8	-0,5
- dic.	2,6	2,4	1,1	2,7	2,0	1,3	1,9	-0,4
<b>2004</b> - gen.	2,1	2,2	1,2	2,3	1,8	1,4	<b>(b)</b>	-1,8
- feb.	2,4	1,9	0,8	2,2	1,7	1,3		-1,5
- mar.	2,3	1,9	1,1	2,2	1,7	1,1		-1,6
- apr.	2,3	2,4	1,7	2,7	2,0	1,2		-1,9
- mag.	2,3	2,8	2,1	3,4	2,4	1,5		-2,0
- giu.	2,4	2,7	1,9	3,5	2,4	1,6		-1,5
- lug.	2,2	2,6	2,0	3,3	2,4	1,4		-1,6
- ago.	2,4	2,5	2,1	3,3	2,4	1,3		-1,8
- sett.	2,2	2,2	1,9	3,2	2,1	1,1		-1,5
- ott.	2,1	2,3	2,2	3,6	2,4	1,2		-1,0
- nov.	2,0	2,2	2,0	3,5	2,2	1,5		-0,7
- dic.	2,3	2,3	2,2	3,3	2,4	1,6		-1,3
<b>2005</b> - gen.	2,0	1,6	1,6	3,1	1,9	1,6	3,0	-0,1
- feb.	2,0	1,9	1,8	3,3	2,1	1,6	3,1	-0,3
- mar.	2,1	2,1	1,7	3,4	2,1	1,9	3,2	-0,2
- apr.	2,2	2,0	1,4	3,5	2,1	1,9	3,5	0,0
- mag.	2,3	1,7	1,6	3,0	2,0	1,9	2,8	0,2
- giu.	2,1	1,8	1,8	3,2	2,1	2,0	2,5	-0,5
- lug.	2,2	1,8	1,9	3,3	2,2	2,3	3,2	-0,3
- ago.	2,2	2,0	1,9	3,3	2,2	2,4	3,7	-0,3
- sett.	2,2	2,4	2,6	3,8	2,6	2,5	4,6	-0,3
- ott.	2,6	2,0	2,4	3,5	2,5	2,3	n.d.	n.d.

(a) Per i Paesi europei, indici dei prezzi al consumo armonizzati; per USA e Giappone indici dei prezzi al consumo nazionali.

(b) La metodologia per il calcolo dell'indice dei prezzi al consumo e dei sottoaggregati è notevolmente cambiata, abbassando l'inflazione misurata pur lasciando invariata la base di riferimento (2000=100). Le variazioni tendenziali per l'intero anno 2004 ed il dato congiunturale di gennaio 2004 non sono, pertanto significativi.

Fonte: Eurostat- New Cronos per i Paesi europei; OCSE per USA e Giappone.

Tavola I.2 - Indice armonizzato dei prezzi al consumo per capitoli di spesa

Capitoli di spesa	Variazioni percentuali tendenziali in media d'anno											
	Italia		Francia		Germania		Spagna		Zona Euro		Regno Unito	
	2003	2004	2003	2004	2003	2004	2003	2004	2003	2004	2003	2004
Prodotti alimentari e bevande analcoliche	3,1	2,1	2,3	0,5	-0,1	-0,4	4,1	3,9	2,1	1,0	1,1	0,7
Bevande alcoliche e tabacchi	7,0	7,9	8,8	14,3	5,3	6,9	3,4	4,3	5,9	7,5	1,9	2,0
Abbigliamento e calzature	2,2	1,9	-0,3	0,3	-0,8	-0,7	3,8	1,8	0,9	0,7	-3,8	-4,9
Abitazione, acqua, elettr. e combustibili	3,4	2,0	2,7	2,9	1,8	1,9	2,9	3,5	2,5	2,5	1,9	3,7
Mobili, articoli e servizi per la casa	2,0	2,1	1,3	1,2	0,3	-0,2	2,0	1,6	1,3	0,9	-0,5	-0,1
Servizi sanitari e spese per la salute	3,2	3,3	3,1	2,9	0,5	19,2	2,1	0,4	2,2	7,9	3,3	1,9
Trasporti	2,6	3,2	2,4	3,4	2,2	2,3	2,2	4,5	2,3	3,1	3,2	3,3
Comunicazioni	-1,7	-6,4	-0,5	0,2	0,7	-0,8	-2,6	-1,1	-0,6	-2,0	0,5	-0,7
Ricreazione, spettacoli e cultura	1,7	2,0	-0,5	-0,6	-0,6	-1,1	0,6	0,1	0,2	-0,1	-0,7	-1,5
Istruzione	2,8	2,2	2,8	2,8	2,2	3,3	4,9	4,0	3,5	3,4	7,5	4,7
Alberghi, ristoranti e pubblici esercizi	4,0	3,0	2,6	2,8	0,8	0,7	4,3	4,1	3,2	2,8	3,2	2,9
Altri beni e servizi	3,6	2,8	2,5	2,2	1,7	1,4	3,1	2,7	2,6	2,2	2,1	3,6
<b>Indice generale</b>	<b>2,8</b>	<b>2,3</b>	<b>2,2</b>	<b>2,3</b>	<b>1,0</b>	<b>1,8</b>	<b>3,1</b>	<b>3,1</b>	<b>2,1</b>	<b>2,1</b>	<b>1,4</b>	<b>1,3</b>

Capitoli di spesa	Variazioni percentuali tendenziali mensili											
	Italia		Francia		Germania		Spagna		Zona Euro		Regno Unito	
	2005 settembre	2005 ottobre	2005 settembre	2005 ottobre	2005 settembre	2005 ottobre	2005 settembre	2005 ottobre	2005 settembre	2005 ottobre	2005 settembre	2005 ottobre
Prodotti alimentari e bevande analcoliche	0,0	0,3	0,3	0,5	0,9	0,7	2,8	2,9	0,7	1,0	2,0	1,5
Bevande alcoliche e tabacchi	7,4	7,3	0,1	0,2	10,5	10,5	4,7	4,9	5,6	5,7	1,5	1,9
Abbigliamento e calzature	0,7	1,5	0,1	0,0	-1,7	-1,3	1,2	1,6	0,0	0,4	-5,3	-5,4
Abitazione, acqua, elettr. e combustibili	5,7	6,2	5,6	4,9	4,7	4,5	6,1	5,8	5,5	5,0	6,5	6,6
Mobili, articoli e servizi per la casa	1,4	1,5	0,6	0,7	-0,2	-0,3	2,3	2,2	0,7	0,7	-0,2	-0,2
Servizi sanitari e spese per la salute	1,4	0,9	2,0	1,7	0,9	0,9	0,8	0,8	1,6	1,5	3,1	3,0
Trasporti	5,0	5,5	6,2	5,3	5,8	4,5	9,3	7,2	6,4	5,3	6,0	5,8
Comunicazioni	-4,5	-3,9	-0,2	-2,5	-1,3	-1,9	-2,0	-2,0	-2,5	-2,9	-1,2	-1,6
Ricreazione, spettacoli e cultura	1,3	1,1	-1,1	-1,0	0,2	0,9	-0,6	-0,2	-0,2	0,2	-1,6	-1,5
Istruzione	3,7	3,1	3,1	3,1	1,7	1,6	4,1	4,5	2,6	2,5	4,7	4,7
Alberghi, ristoranti e pubblici esercizi	2,0	2,1	2,1	2,4	1,2	0,8	4,3	4,3	2,5	2,5	3,7	3,7
Altri beni e servizi	2,4	2,5	1,6	1,7	0,8	1,1	2,7	2,9	1,7	1,9	5,1	4,2
<b>Indice generale</b>	<b>2,2</b>	<b>2,6</b>	<b>2,4</b>	<b>2,0</b>	<b>2,6</b>	<b>2,4</b>	<b>3,8</b>	<b>3,5</b>	<b>2,6</b>	<b>2,5</b>	<b>2,5</b>	<b>2,3</b>

Fonte: Eurostat - New Cronos.

Tavola I.3 - Inflazione tendenziale di fondo (a)

(Indice armonizzato al netto di energia, alimentari, bevande e tabacchi; variazioni percentuali)

Periodo	Italia	Francia	Germania	Spagna	Zona Euro	Regno Unito	USA	Giappone
<b>2001</b>	2,0	1,2	1,0	2,5	1,8	1,1	2,7	-0,9
<b>2002</b>	2,9	2,0	1,4	3,7	2,4	1,5	2,3	-0,7
<b>2003</b>	2,6	1,7	0,7	3,0	1,8	1,2	1,4	-0,3
<b>2004</b>	2,1	1,8	1,5	2,5	1,8	0,9	1,8	-0,4
<b>Variazioni percentuali congiunturali</b>								
<b>2003</b> - ott.	0,5	0,2	-0,2	1,1	0,2	0,2	0,3	0,0
- nov.	0,3	-0,1	-0,2	0,4	0,0	0,0	-0,2	-0,3
- dic.	0,0	0,3	1,3	0,2	0,5	0,2	-0,2	0,0
<b>2004</b> - gen.	-1,0	-0,5	-0,3	-1,4	-0,7	-0,5	<b>(b)</b>	-2,7
- feb.	-0,2	0,7	0,3	0,1	0,4	0,2	0,5	-0,2
- mar.	1,3	0,3	0,0	0,7	0,5	0,2	0,7	0,4
- apr.	0,9	0,2	0,2	1,8	0,5	0,4	0,2	0,2
- mag.	0,2	0,2	-0,1	0,2	0,1	0,2	0,0	0,0
- giu.	0,2	0,1	0,2	0,2	0,2	0,0	0,0	0,1
- lug.	-0,4	0,0	0,4	-1,3	-0,3	-0,2	0,0	-0,1
- ago.	-0,3	0,5	0,2	0,4	0,2	0,2	0,2	0,1
- sett.	0,8	0,1	-0,4	0,2	0,2	0,2	0,3	0,1
- ott.	0,4	0,0	-0,1	1,2	0,2	0,2	0,4	0,0
- nov.	0,3	0,0	-0,2	0,4	0,0	0,1	0,0	-0,3
- dic.	0,2	0,2	1,3	0,1	0,5	0,4	-0,2	-0,1
<b>2005</b> - gen.	-1,2	-0,5	-0,9	-1,2	-0,8	-0,5	0,3	-0,8
- feb.	-0,3	0,6	0,3	0,2	0,2	0,2	0,5	-0,2
- mar.	1,3	0,4	0,1	0,9	0,6	0,3	0,6	0,4
- apr.	0,7	0,1	-0,3	1,4	0,3	0,4	0,1	0,4
- mag.	0,2	0,1	0,4	0,3	0,3	0,3	0,0	0,3
- giu.	0,1	0,1	-0,1	0,2	0,0	0,0	-0,1	-0,2
- lug.	-0,4	-0,4	0,4	-0,9	-0,3	0,0	0,1	-0,1
- ago.	-0,3	0,5	0,1	0,3	0,2	0,3	0,1	0,2
- sett.	0,7	0,1	0,0	0,2	0,3	0,0	0,1	0,2
- ott.	0,4	0,0	0,0	1,1	0,3	0,2	n.d.	n.d.
<b>Variazioni percentuali tendenziali</b>								
<b>2003</b> - ott.	2,6	2,4	1,0	2,7	2,0	1,2	1,3	0,0
- nov.	2,5	2,5	0,9	2,7	2,0	1,2	1,1	-0,3
- dic.	2,4	2,7	0,8	2,7	1,9	0,9	1,2	-0,4
<b>2004</b> - gen.	2,1	2,6	1,3	2,5	1,9	1,2	<b>(b)</b>	-2,4
- feb.	2,5	2,7	1,2	2,4	2,0	1,1		-2,3
- mar.	2,3	2,6	1,6	2,4	2,1	1,0		-2,3
- apr.	2,4	2,7	1,8	2,7	2,1	1,0		-2,4
- mag.	2,2	2,5	1,8	2,8	2,0	1,1		-2,6
- giu.	2,4	2,5	1,8	3,0	2,1	1,2		-2,4
- lug.	2,2	2,7	1,8	2,8	2,1	1,1		-2,5
- ago.	2,3	2,6	1,8	2,9	2,1	1,0		-2,6
- sett.	2,5	2,4	1,6	3,0	2,0	0,9		-2,4
- ott.	2,3	2,0	1,7	3,0	2,0	0,9		-2,4
- nov.	2,3	1,8	1,7	3,0	1,9	1,0		-2,4
- dic.	2,4	1,7	2,0	2,9	2,0	1,2		-2,5
<b>2005</b> - gen.	2,1	1,4	1,4	2,7	1,8	1,2	2,2	-0,6
- feb.	2,0	1,3	1,4	2,7	1,6	1,2	2,3	-0,6
- mar.	2,1	1,3	1,1	3,0	1,6	1,3	2,3	-0,6
- apr.	2,0	1,2	0,6	2,7	1,4	1,4	2,2	-0,4
- mag.	2,1	1,2	1,1	2,7	1,5	1,4	2,2	-0,1
- giu.	2,0	1,2	0,8	2,6	1,4	1,4	1,9	-0,4
- lug.	1,9	0,9	0,8	2,8	1,4	1,6	2,2	-0,4
- ago.	1,8	1,1	0,8	2,8	1,3	1,7	2,1	-0,3
- sett.	1,7	1,2	1,1	2,8	1,5	1,5	1,9	-0,2
- ott.	1,8	1,2	1,2	2,9	1,6	1,5	n.d.	n.d.

(a) Per i Paesi europei, indice armonizzato al netto di energia, alimentari, bevande e tabacchi. Per USA e Giappone, indici nazionali al netto di energia e alimentari.

(b) La metodologia per il calcolo dell'indice dei prezzi al consumo e dei sottoaggregati è notevolmente cambiata, abbassando l'inflazione misurata pur lasciando invariata la base di riferimento (2000=100). Le variazioni tendenziali per l'intero anno 2004 ed il dato congiunturale di gennaio 2004 non sono, pertanto significativi.

Fonte: Eurostat- New Cronos per i Paesi europei; OCSE per USA e Giappone.

Tavola I.4 - Indice armonizzato dei prezzi al consumo - Dinamica 1996-2004

## Variazioni percentuali cumulate

		Italia	Francia	Germania	Spagna	Zona Euro	Regno Unito
<b>INDICE GENERALE</b>		<b>19,7</b>	<b>13,3</b>	<b>10,7</b>	<b>24,1</b>	<b>15,7</b>	<b>11,2</b>
Beni		16,6	12,0	9,5	19,6	13,4	-2,8
Servizi		25,3	15,3	12,6	33,9	19,5	33,1
<i>Alcune voci significative:</i>							
BENI	Alimentari	17,9	18,6	6,4	25,2	16,4	7,7
	Alimentari Freschi	22,1	19,8	6,2	32,3	19,3	6,6
	Carne	14,2	19,6	6,2	22,7	14,8	3,5
	Pesce	25,8	22,6	26,3	37,5	30,2	24,4
	Frutta	27,8	24,8	7,8	44,5	25,2	12,0
	Ortaggi	33,1	15,8	-2,7	45,0	19,7	4,0
	Tabacco	40,6	97,0	47,3	65,9	56,7	64,5
	Abbigliamento	16,9	1,4	0,2	19,1	6,8	-36,6
	Calzature	23,8	3,9	5,6	25,4	13,4	-25,7
	Mobili e arredamento	17,7	7,4	7,0	24,6	11,6	0,8
	Prodotti farmaceutici	6,6 <sup>(*)</sup>	14,1	16,5	6,5	8,7	7,2
	Carburanti e lubrificanti per trasporto privato	19,4	25,4	40,0	33,1	31,0	42,4
	Libri	24,8	8,7	15,5	26,3	19,4	22,6
	Quotidiani e periodici	13,3	10,6	26,0	24,7	21,7	33,0
	Pacchetti vacanza	35,9	19,6	12,6	94,1	24,1	49,9
SERVIZI	Affitti	31,4	15,0	10,7	41,6	16,3	24,4
	Acqua potabile	26,7	21,0	18,1	9,9 <sup>(°)</sup>	21,8	22,2
	Rifiuti	30,3	9,0 <sup>(*)</sup>	29,6	n.d.	31,9	n.d.
	Elettricità	3,4	-7,9	19,3	-10,7	7,3	-6,3
	Gas	23,8	26,9	43,7	19,2	35,9	12,0
	Servizi di riparazione della casa	20,1	25,5	24,4	26,3	24,3	44,4
	Servizi domestici	25,1	23,7	12,5	40,6	27,5	54,1
	Servizi medici e paramedici	13,1 <sup>(*)</sup>	14,6 <sup>(*)</sup>	22,9 <sup>(*)</sup>	18,2 <sup>(*)</sup>	20,1 <sup>(*)</sup>	8,3 <sup>(*)</sup>
	Servizi di manutenzione e riparazione auto	30,2	28,5	16,7	30,3	26,0	55,4
	Trasporto ferroviario passeggeri	17,1	14,9	17,1	20,4	17,9	26,3
	Trasporto passeggeri su strada	21,3	13,7	21,1	40,8	23,0	40,7
	Trasporto aereo passeggeri	21,3	18,3	16,2	79,5	22,3	8,9
	Trasporto marittimo e navigazione interna	34,8	25,6	0,4	30,6 <sup>(#)</sup>	21,3	42,2
	Servizi postali	22,7	12,8	11,0	93,3	16,7	15,7
	Cura della persona	19,6	20,0	8,7	21,5	16,9	10,8
	Assicurazioni	108,6	8,6	17,1	42,5	22,7	65,3
	Servizi finanziari	70,6	14,4	27,0	54,9	32,8	-29,8

(\*) Variazione cumulata periodo 2000-2004.

(°) Variazione cumulata periodo 2001-2004.

(#) Variazione cumulata periodo 1996-2000.

Fonte: Elaborazioni su dati EUROSTAT.





## ***II. Primi stadi della formazione dei prezzi***



**Tavola II.1 - PREZZI DELLE MATERIE PRIME - INDICE HWWA**  
**La ponderazione è effettuata con le quote del 1990 dei vari prodotti nel commercio mondiale.**

(Indici 1990=100 fino al 2002; dal 2003 indice 2000=100)						(Indici 1990=100 fino al 2002; dal 2003 indice 2000=100)					
	In dollari:						In euro:				
	Totale merci	Alimentari	Industriali	Energetici	Totale al netto energetici		Totale merci	Alimentari	Industriali	Energetici	Totale al netto energetici
1990	13,6	-9,9	1,0	26,6	-2,0		-4,7	-24,4	-14,1	7,0	-17,4
1991	-13,0	-6,0	-12,0	-14,0	-11,0		-9,5	-3,5	-10,4	-10,3	-8,4
1992	-1,1	-3,2	-1,1	-1,2	-1,1		-6,4	-6,3	-7,2	-5,9	-7,0
1993	-8,1	1,1	-8,0	-10,6	-5,7		-0,4	14,8	-3,1	-2,4	2,5
1994	5,1	35,9	15,0	-5,3	20,5		5,4	26,8	17,1	-6,1	20,5
1995	9,6	1,6	16,3	8,3	12,0		1,4	-5,8	7,9	0,0	2,9
1996	3,4	-1,9	-12,6	13,7	-9,4		6,3	6,4	-11,4	17,8	-5,4
1997	-1,4	6,0	-1,3	-2,5	1,3		9,5	14,4	10,7	7,5	12,1
1998	-22,8	-14,3	-14,8	-29,7	-14,9		-21,7	-15,1	-13,6	-27,9	-14,2
1999	12,6	-16,7	-1,8	31,4	-6,9		15,2	-15,3	1,4	35,2	-5,0
2000	31,4	-10,5	7,5	50,9	2,3		51,1	7,3	26,1	72,9	19,7
2001	-11,0	-8,5	-9,3	-11,9	-9,1		-8,7	-5,7	-6,7	-9,7	-6,5
2002	1,1	8,7	-2,8	1,5	0,1		-4,3	3,0	-7,7	-4,0	-4,9
2003	14,3	8,0	17,2	14,4	14,1		-4,2	-9,4	-2,1	-4,0	-4,6
2004	30,5	11,6	25,0	35,4	20,7		18,5	1,6	13,7	22,9	9,7
2005*	27,5	0,2	13,3	35,6	9,4		26,4	-0,9	12,1	34,5	8,1

#### Variazioni percentuali congiunturali

2004	nov	-5,5	3,5	2,8	-8,4	3,1	-9,0	-0,5	-1,1	-12,0	-1,1
	dic	-5,0	3,8	-0,8	-7,3	0,4	-7,9	0,8	-3,9	-10,1	-2,5
2005	gen	7,7	-0,9	7,8	8,7	5,4	9,9	1,1	10,1	11,0	7,6
	feb	2,6	4,0	1,9	2,7	2,4	3,4	4,8	2,8	3,4	3,4
	mar	11,3	10,7	2,4	14,1	4,6	9,8	9,2	1,1	12,6	3,1
	apr	-0,5	-3,6	-1,5	0,2	-2,1	1,5	-1,7	0,5	2,1	-0,1
	mag	-4,4	0,9	-4,9	-4,9	-3,3	-2,5	3,1	-3,0	-3,0	-1,4
	giu	8,1	2,5	-1,8	11,4	-0,5	12,7	6,8	2,4	16,1	3,7
	lug	2,8	-1,1	0,6	3,8	0,1	3,9	-0,1	1,8	4,9	1,2
	ago	6,5	-4,7	4,1	8,1	1,6	4,2	-6,7	1,9	5,8	-0,6
	set	-0,3	-3,3	1,6	-0,5	0,2	0,0	-3,0	1,9	-0,2	0,6
	ott	-4,4	1,0	0,4	-6,0	0,6	-2,5	3,0	1,8	-4,1	2,6

#### Variazioni percentuali tendenziali

2004	nov	35,4	-5,1	21,3	47,3	12,9	21,9	-14,6	9,2	32,7	1,7
	dic	24,4	-4,0	17,4	31,6	10,6	13,9	-12,1	7,5	20,5	1,3
2005	gen	26,6	-10,3	18,6	35,7	9,5	21,8	-13,8	14,0	30,5	5,2
	feb	28,2	-8,8	15,4	39,4	7,9	24,5	-11,4	12,2	35,4	4,8
	mar	33,9	-6,2	16,2	47,0	9,0	24,4	-12,8	7,9	36,5	1,2
	apr	32,2	-10,4	16,1	44,9	7,4	22,4	-16,9	7,6	34,2	-0,5
	mag	19,7	-7,2	14,5	25,3	7,3	13,2	-12,2	8,3	18,5	1,5
	giu	32,1	-1,6	12,0	43,3	7,6	31,7	-1,8	11,7	43,0	7,4
	lug	31,8	4,7	9,7	42,0	8,2	34,2	6,8	11,8	44,7	10,3
	ago	33,5	10,0	14,1	41,6	12,9	32,3	9,0	13,0	40,3	11,9
	set	34,1	8,4	15,2	42,3	13,3	33,6	8,0	14,8	41,9	13,0
	ott	18,4	12,4	13,0	20,4	12,9	23,0	16,8	17,4	25,1	17,2

\* Media dei mesi gennaio-ottobre 2005.

Fonte: Elaborazioni su dati HWWA (The Hamburg Institute of International Economics)

**Tavola II.2 - PREZZI DELLE MATERIE PRIME - INDICE CONFINDUSTRIA**  
**La ponderazione è effettuata con le quote del 1977 dei vari prodotti nel commercio mondiale.**

(Indici 1977=100)

In dollari:				
Totale merci	Alimentari	Non Alimentari	Combustibili	Totale al netto Combustibili

(Indici 1977=100)

In lire fino al 1999; dal 2000 in euro:				
Totale merci	Alimentari	Non Alimentari	Combustibili	Totale al netto Combustibili

## Variazioni percentuali in media d'anno

1990	17,9	-7,2	1,9	37,4	-1,3
1991	-13,5	-7,4	-13,0	-15,3	-11,1
1992	-2,3	3,7	-2,1	-4,0	-0,1
1993	-7,8	3,1	-6,0	-11,9	-2,7
1994	7,4	11,8	28,9	-5,6	22,4
1995	10,5	6,0	16,9	7,7	13,1
1996	6,2	0,1	-8,6	20,3	-5,7
1997	-6,5	-7,3	-4,3	-7,5	-5,3
1998	-29,5	-13,3	-32,9	-32,6	-26,2
1999	13,9	-11,1	-7,8	38,0	-9,1
2000	39,5	-2,2	16,6	60,4	9,2
2001	-11,3	-5,0	-3,5	-14,7	-4,1
2002	2,6	2,0	2,8	2,6	2,5
2003	13,1	0,4	12,7	15,6	8,4
2004	27,7	9,7	25,7	31,2	20,6
2005*	30,7	1,6	6,5	42,4	5,0

2,4	-18,8	-11,0	18,7	-13,8
-10,1	-4,4	-10,0	-11,6	-8,2
-2,9	3,0	-2,7	-4,5	-0,7
17,5	31,8	20,0	12,2	24,2
10,2	14,6	32,1	-3,1	25,4
11,9	7,1	18,3	9,1	14,4
0,5	-5,1	-13,4	13,8	-10,7
3,2	2,2	5,5	2,0	4,4
-23,9	-11,5	-19,1	-31,0	-16,5
17,6	-7,2	-5,7	45,2	-6,2
61,0	13,1	34,8	84,6	26,3
-8,8	-2,2	-0,7	-12,4	-1,2
-3,0	-3,5	-2,6	-3,0	-2,9
-5,3	-16,0	-6,0	-3,1	-9,4
16,0	-0,2	14,5	19,1	9,8
29,8	0,5	5,4	41,5	4,0

## Variazioni percentuali congiunturali

2004	nov	-8,7	1,4	0,6	-12,2	0,8
	dic	-6,4	2,1	-1,1	-9,0	-0,2
2005	gen	7,2	0,8	-0,4	10,6	-0,1
	feb	3,3	1,5	2,3	3,8	2,1
	mar	12,3	2,3	2,2	16,4	2,2
	apr	-0,3	-2,6	-0,6	-0,1	-1,2
	mag	-5,2	-1,1	-2,8	-6,2	-2,4
	giu	7,9	0,0	-0,5	10,9	-0,3
	lug	3,8	-0,5	0,2	5,0	0,0
	ago	9,1	-0,8	1,2	11,8	0,6
	set	-0,4	0,6	1,6	-0,9	1,3
	ott	-4,8	0,9	0,9	-6,5	0,9

-12,3	-2,5	-3,3	-15,6	-3,1
-9,2	-1,0	-4,0	-11,7	-3,2
9,7	3,1	1,8	13,1	2,2
4,1	2,3	3,1	4,6	2,8
10,9	1,0	0,9	14,9	0,9
1,5	-0,7	1,3	1,8	0,7
-3,3	0,9	-0,9	-4,3	-0,4
12,5	4,4	3,8	15,7	4,0
4,8	0,5	1,2	6,1	1,0
6,8	-2,9	-0,9	9,4	-1,5
0,0	1,0	2,0	-0,5	1,7
-3,1	2,8	2,8	-4,7	2,8

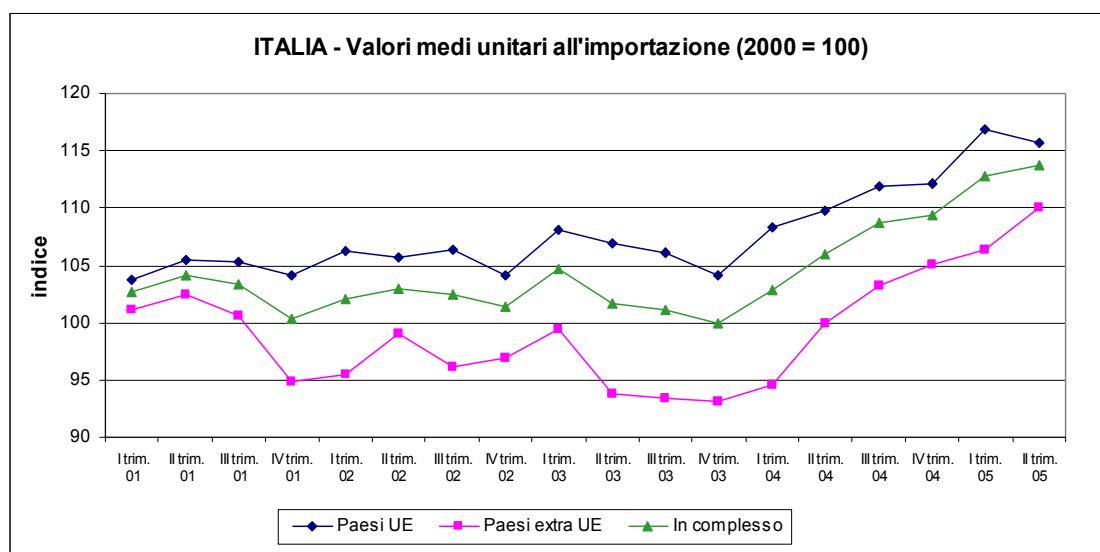
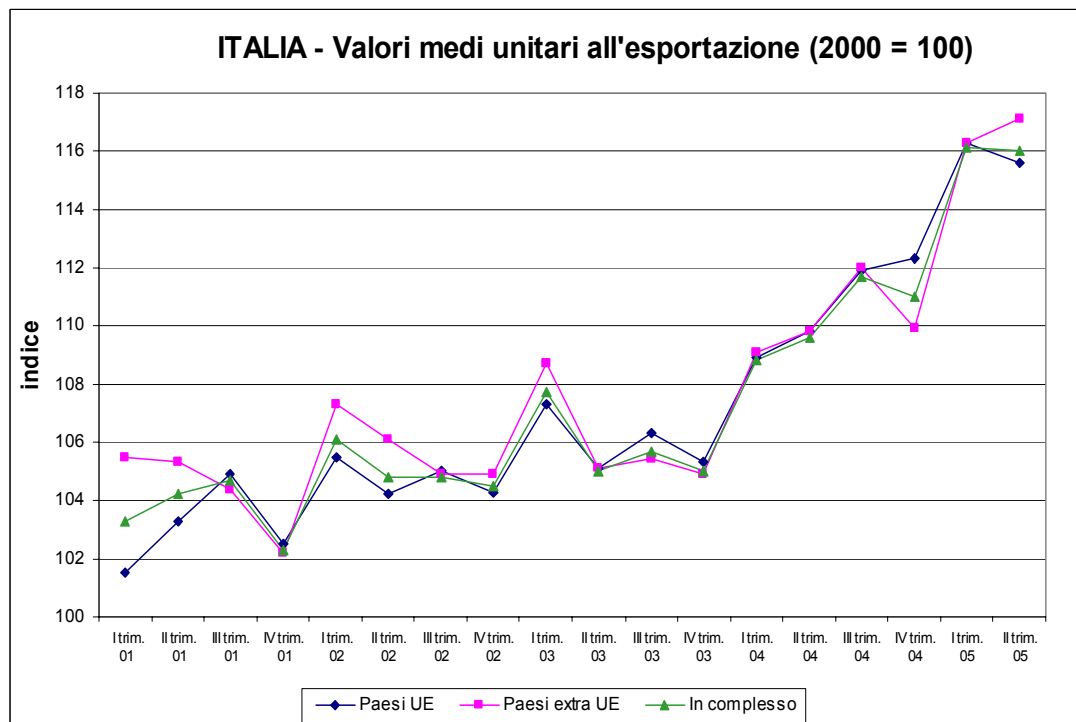
## Variazioni percentuali tendenziali

2004	nov	37,7	5,2	24,0	47,8	18,2
	dic	26,5	2,0	21,4	32,4	15,2
2005	gen	30,4	-0,1	17,5	39,9	11,9
	feb	33,2	1,4	11,2	47,0	8,2
	mar	41,1	3,1	11,0	57,8	8,6
	apr	39,9	-2,1	10,4	57,2	6,6
	mag	22,2	-1,6	6,2	30,6	3,9
	giu	37,1	-1,8	4,6	54,0	2,7
	lug	35,2	1,7	3,7	49,8	3,1
	ago	38,6	4,7	3,8	52,8	4,1
	set	35,6	5,5	5,2	47,9	5,3
	ott	16,3	4,5	3,6	20,8	3,9

24,1	-5,2	11,7	33,2	6,5
16,1	-6,3	11,4	21,5	5,8
25,5	-3,8	13,1	34,6	7,7
29,4	-1,6	8,0	42,7	5,1
31,3	-4,1	3,3	46,8	1,1
29,7	-9,3	2,3	45,7	-1,2
15,7	-6,8	0,6	23,6	-1,6
36,9	-2,0	4,5	53,8	2,6
37,8	3,6	5,7	52,6	5,1
37,4	3,8	2,9	51,5	3,2
35,2	5,2	4,9	47,5	5,0
20,9	8,6	7,7	25,6	8,0

\* Media degli indici dei mesi gennaio-ottobre 2005.

Fonte: Elaborazioni su dati Confindustria.

**Figura II.1 - VALORI MEDI UNITARI ALL'ESPORTAZIONE E ALL'IMPORTAZIONE**

Fonte: Elaborazioni su dati ISTAT

**Tavola II.3 - VALORI MEDI UNITARI IMPORT-EXPORT PER AREE GEOGRAFICHE**

Variazioni percentuali (base 1995=100 fino al 2000; dal 2001 base 2000=100) (a)

Periodo	Esportazioni (valori FOB)			Importazioni (valori CIF)		
	Paesi UE	Paesi extra UE	In complesso	Paesi UE	Paesi extra UE	In complesso
variazioni percentuali in media d'anno						
1997	-0,8	2,1	0,5	-0,2	3,7	1,4
1998	0,0	2,0	1,0	0,3	-7,2	-2,7
1999	-0,4	-0,2	-0,3	-2,0	0,8	-1,0
2000	3,7	7,9	5,5	6,3	26,3	14,1
2001	3,0	4,3	3,6	4,7	-0,3	2,7
2002	1,7	1,4	1,4	0,9	-2,8	-0,5
2003	1,1	0,2	0,9	0,7	-2,1	-0,3
variazioni percentuali congiunturali (b)						
2003	- ott.	-2,4	0,4	-1,3	-0,3	-0,2
	- nov.	1,4	-1,1	0,5	-1,4	-1,3
	- dic.	1,9	-0,9	0,7	0,4	0,8
2004	- gen.	1,5	6,9	3,7	5,2	1,0
	- feb.	-0,1	-2,9	-1,1	-1,9	-1,1
	- mar.	0,6	0,2	0,4	1,1	3,4
	- apr.	-0,7	0,4	-0,4	0,6	1,5
	- mag.	0,8	1,3	1,0	0,2	3,4
	- giu.	1,8	1,0	1,6	1,5	-0,2
	- lug.	0,0	-1,4	-0,5	0,5	1,3
	- ago.	1,7	3,1	2,2	0,9	2,2
	- sett.	-2,1	0,8	-1,0	-0,4	-1,3
	- ott.	1,2	-1,4	0,2	0,4	3,8
	- nov.	-0,5	-1,2	-0,8	-0,4	-1,7
	- dic.	1,3	-3,6	-0,9	0,1	-1,8
2005	- gen.	2,3	8,8	5,1	5,0	-0,6
	- feb.	0,6	-0,3	0,3	-1,5	4,3
	- mar.	0,3	1,1	0,6	0,7	2,4
	- apr.	-1,3	-0,7	-1,1	-0,9	0,3
	- mag.	-0,1	-0,8	-0,3	-0,1	-1,4
	- giu.	1,1	3,6	2,1	0,4	3,3
	- lug.	0,7	-0,2	0,3	-0,1	5,3
	- ago.	0,4	2,6	1,4	0,9	4,7
variazioni percentuali tendenziali (b)						
2003	- ott.	0,4	0,6	0,4	-0,3	-4,1
	- nov.	0,2	1,0	0,6	-0,9	-3,1
	- dic.	2,1	-1,5	0,6	1,7	-4,0
2004	- gen.	1,3	0,2	0,8	0,2	-5,1
	- feb.	1,4	0,6	1,2	-0,5	-6,4
	- mar.	1,8	0,0	1,0	1,1	-2,7
	- apr.	3,0	0,6	2,0	1,2	1,9
	- mag.	4,9	5,3	5,0	2,8	7,3
	- giu.	5,3	7,9	6,3	4,0	10,6
	- lug.	5,7	3,6	4,8	5,0	11,1
	- ago.	5,6	7,4	6,5	5,1	10,8
	- sett.	4,5	7,7	5,7	6,3	9,6
	- ott.	8,3	5,8	7,3	6,9	14,0
	- nov.	6,2	5,7	5,9	8,1	13,5
	- dic.	5,6	2,8	4,3	7,8	10,6
2005	- gen.	6,4	4,6	5,7	7,6	8,9
	- feb.	7,2	7,3	7,1	8,0	14,8
	- mar.	6,8	8,3	7,4	7,6	13,7
	- apr.	6,2	7,2	6,6	6,0	12,4
	- mag.	5,2	5,0	5,1	5,7	7,2
	- giu.	4,5	7,7	5,7	4,6	11,0
	- lug.	5,2	9,0	6,6	4,0	15,4
- ago.	3,9	8,5	5,8	4,1	18,3	

(a) I dati per il 2000 e 2001 sono stati rivisti dall'ISTAT in occasione della pubblicazione dei dati consuntivi per il 2000.

(b) I dati sono stati aggiornati in occasione della diffusione dei dati definitivi dell'anno 2004, pubblicati dall'ISTAT nel comunicato relativo agli scambi per il mese di settembre 2005.

Fonte: Elaborazioni su dati ISTAT

**Tavola II.4 - VALORI MEDI UNITARI ALL'IMPORTAZIONE PER MACROBRANCHE (valori CIF)**

Variazioni percentuali (base1995=100 fino al 2000; dal 2001 base 2000=100)

Periodo	Prodotti dell'agr. silv. e pesca	Minerali energetici e non energetici (a)	Prodotti trasformati e manufatti	Energia elettr., gas, acqua	Totale
<b>variazioni percentuali in media d'anno</b>					
<b>1997</b>	1,6	7,4	0,7	-6,2	<b>1,4</b>
<b>1998</b>	-0,9	-23,6	-0,7	-5,4	<b>-2,7</b>
<b>1999</b>	-6,9	16,3	-1,6	-4,2	<b>-1,0</b>
<b>2000</b>	6,1	77,4	9,0	7,0	<b>14,1</b>
<b>2001</b>	-0,4	-2,6	3,1	10,7	<b>2,7</b>
<b>2002</b>	0,9	-7,8	0,0	2,9	<b>-0,5</b>
<b>2003</b>	-0,4	1,0	-0,5	-7,4	<b>-0,3</b>
<b>variazioni percentuali congiunturali (b)</b>					
<b>2003</b> - nov.	-2,3	-1,1	-1,5	4,1	<b>-1,4</b>
- dic.	3,3	-1,6	0,7	-3,2	<b>0,6</b>
<b>2004</b> - gen.	2,1	0,0	3,8	11,4	<b>3,4</b>
- feb.	1,6	-2,7	-1,2	-3,0	<b>-1,5</b>
- mar.	0,3	2,6	1,6	15,4	<b>2,0</b>
- apr.	2,9	4,1	0,6	-5,1	<b>1,0</b>
- mag.	-0,8	8,5	0,8	0,0	<b>1,4</b>
- giu.	-1,0	0,0	0,9	-5,9	<b>0,8</b>
- lug.	-2,9	0,7	0,8	10,5	<b>0,7</b>
- ago.	-3,6	8,0	0,7	-12,3	<b>1,7</b>
- sett.	-0,1	1,5	-0,7	6,8	<b>-1,0</b>
- ott.	0,0	6,3	1,0	1,6	<b>1,7</b>
- nov.	-1,5	-1,6	-0,8	-3,6	<b>-0,8</b>
- dic.	3,2	-8,6	0,1	2,0	<b>-0,6</b>
<b>2005</b> - gen.	2,5	-1,6	3,4	4,6	<b>2,8</b>
- feb.	4,5	9,9	-0,5	-6,1	<b>0,8</b>
- mar.	-0,2	7,8	0,7	7,3	<b>1,3</b>
- apr.	-3,0	0,5	-0,7	1,1	<b>-0,4</b>
- mag.	1,9	-2,7	-0,3	-8,1	<b>-0,6</b>
- giu.	0,3	5,4	1,1	8,6	<b>1,6</b>
- lug.	0,5	12,5	0,4	4,7	<b>2,1</b>
- ago.	0,1	7,0	1,2	2,0	<b>3,0</b>
<b>variazioni percentuali tendenziali (b)</b>					
<b>2003</b> - nov.	0,5	-3,3	-1,8	-10,2	<b>-1,8</b>
- dic.	-0,1	-3,1	-0,1	-11,9	<b>-0,6</b>
<b>2004</b> - gen.	-0,2	-11,2	-0,8	-6,4	<b>-1,9</b>
- feb.	3,2	-13,6	-1,3	-6,5	<b>-2,8</b>
- mar.	4,5	-11,7	0,8	8,0	<b>-0,4</b>
- apr.	5,3	-0,2	1,3	14,3	<b>1,5</b>
- mag.	4,5	15,7	3,2	12,8	<b>4,5</b>
- giu.	7,3	16,2	5,3	8,3	<b>6,5</b>
- lug.	3,6	16,0	6,3	26,3	<b>7,3</b>
- ago.	1,3	19,3	6,0	7,6	<b>7,6</b>
- sett.	-2,0	19,7	6,5	11,6	<b>7,5</b>
- ott.	-1,0	28,6	7,7	18,0	<b>9,5</b>
- nov.	-0,2	28,0	8,4	9,3	<b>10,2</b>
- dic.	-0,3	18,9	7,7	15,2	<b>8,8</b>
<b>2005</b> - gen.	0,1	16,9	7,4	8,2	<b>8,1</b>
- feb.	3,0	32,1	8,1	4,7	<b>10,7</b>
- mar.	2,5	38,9	7,1	-2,6	<b>10,0</b>
- apr.	-3,3	34,0	5,8	3,7	<b>8,5</b>
- mag.	-0,7	20,2	4,7	-4,7	<b>6,3</b>
- giu.	0,7	26,7	4,8	10,0	<b>7,2</b>
- lug.	4,2	41,5	4,3	4,1	<b>8,6</b>
- ago.	8,2	40,2	4,9	21,1	<b>10,0</b>

(a) Fino al 2000 la denominazione dell'aggregato era: prodotti delle miniere e delle cave.

(b) I dati sono stati aggiornati in occasione della diffusione dei dati definitivi dell'anno 2004, pubblicati dall'ISTAT nel comunicato relativo agli scambi per il mese di settembre 2005

Fonte: Elaborazioni su dati ISTAT.

**Tavola II.5 - VALORI MEDI UNITARI ALL'ESPORTAZIONE PER  
MACROBRANCHE (valori FOB)**

Variazioni percentuali (base1995=100 fino al 2000; dal 2001 base 2000=100)

Periodo	Prodotti dell'agr. silv. e pesca	Minerali energetici e non energetici (a)	Prodotti trasformati e manufatti	Energia elettr., gas, acqua	Totale
<b>variazioni percentuali in media d'anno</b>					
<b>1997</b>	1,6	7,4	0,7	-6,2	<b>0,5</b>
<b>1998</b>	-0,9	-23,6	-0,7	-5,4	<b>1,0</b>
<b>1999</b>	-6,9	16,3	-1,6	-4,2	<b>-0,3</b>
<b>2000</b>	6,1	77,4	9,0	7,0	<b>5,5</b>
<b>2001</b>	11,7	1,1	3,5	9,2	<b>3,6</b>
<b>2002</b>	5,6	11,0	1,4	24,2	<b>1,4</b>
<b>2003</b>	8,8	2,9	0,8	-10,1	<b>0,9</b>
<b>variazioni percentuali congiunturali (b)</b>					
<b>2003</b> - nov.	1,7	1,8	0,6	-16,5	<b>0,5</b>
- dic.	4,8	3,5	0,7	-37,6	<b>0,7</b>
<b>2004</b> - gen.	5,6	-5,5	3,7	92,4	<b>3,7</b>
- feb.	-0,7	2,8	-1,2	-19,2	<b>-1,1</b>
- mar.	-1,9	3,5	0,4	-11,6	<b>0,4</b>
- apr.	0,2	-2,9	-0,3	18,1	<b>-0,4</b>
- mag.	3,6	6,2	1,0	-15,2	<b>1,0</b>
- giu.	1,8	0,8	1,5	14,2	<b>1,6</b>
- lug.	-9,2	-3,6	-0,5	27,1	<b>-0,5</b>
- ago.	-6,6	9,6	2,4	-35,8	<b>2,2</b>
- sett.	-2,0	-4,5	-1,1	35,7	<b>-1,0</b>
- ott.	1,5	-12,7	0,2	-17,7	<b>0,2</b>
- nov.	-2,2	17,0	-0,8	-3,2	<b>-0,8</b>
- dic.	9,9	3,5	-1,0	-0,4	<b>-0,9</b>
<b>2005</b> - gen.	4,7	-4,4	5,1	44,4	<b>5,1</b>
- feb.	5,6	2,4	0,2	-16,1	<b>0,3</b>
- mar.	9,2	2,1	0,4	-5,0	<b>0,6</b>
- apr.	-3,8	2,3	-1,0	12,0	<b>-1,1</b>
- mag.	-0,1	4,2	-0,3	9,6	<b>-0,3</b>
- giu.	-5,8	6,8	2,3	-8,4	<b>2,1</b>
- lug.	-2,8	-1,3	0,3	-15,9	<b>0,3</b>
- ago.	-3,5	-5,1	1,6	30,0	<b>1,4</b>
<b>variazioni percentuali tendenziali (b)</b>					
<b>2003</b> - nov.	7,8	8,8	0,5	78,8	<b>0,6</b>
- dic.	10,4	-0,3	0,5	-21,2	<b>0,6</b>
<b>2004</b> - gen.	13,2	-5,2	0,7	30,5	<b>0,8</b>
- feb.	5,4	-2,5	1,1	19,9	<b>1,2</b>
- mar.	-1,6	0,2	1,1	11,4	<b>1,0</b>
- apr.	-2,4	-0,2	2,2	34,1	<b>2,0</b>
- mag.	3,6	12,6	5,2	12,7	<b>5,0</b>
- giu.	5,1	10,1	6,3	-1,5	<b>6,3</b>
- lug.	-6,3	11,7	5,0	25,1	<b>4,8</b>
- ago.	-10,6	11,9	6,9	-19,2	<b>6,5</b>
- sett.	-5,6	-2,6	5,9	23,3	<b>5,7</b>
- ott.	-2,2	-3,1	7,6	-25,5	<b>7,3</b>
- nov.	-6,0	11,4	6,1	-13,6	<b>5,9</b>
- dic.	-1,3	11,4	4,4	38,0	<b>4,3</b>
<b>2005</b> - gen.	-2,2	12,7	5,8	3,6	<b>5,7</b>
- feb.	3,9	12,3	7,2	7,5	<b>7,1</b>
- mar.	15,6	10,8	7,3	15,5	<b>7,4</b>
- apr.	11,0	16,7	6,5	9,5	<b>6,6</b>
- mag.	6,9	14,5	5,0	41,7	<b>5,1</b>
- giu.	-1,1	21,3	5,9	13,7	<b>5,7</b>
- lug.	5,8	24,3	6,6	-24,8	<b>6,6</b>
- ago.	9,4	7,6	5,7	52,2	<b>5,8</b>

(a) Fino al 2000 la denominazione dell'aggregato era: prodotti delle miniere e delle cave.

(b) I dati sono stati aggiornati in occasione della diffusione dei dati definitivi dell'anno 2004, pubblicati dall'ISTAT nel comunicato relativo agli scambi per il mese di settembre 2005

Fonte: Elaborazioni su dati ISTAT.



Tavola II.6 - VALORI MEDI UNITARI ALL'IMPORTAZIONE - PRODOTTI TRASFORMATI E MANUFATTI

(Valori CIF)

Variazioni percentuali (base1995=100 fino al 2000; dal 2001 base 2000=100)

Periodo	TOTALE	Prodotti alimentari, bevande e tabacco	Prodotti dell'ind. tessile e dell'abbigliamento	Cuoio e prodotti in cuoio	Legno e prodotti in legno (escluso i mobili)	Carta e prodotti di carta, stampa ed editoria	Prodotti petroliferi raffinati	Prodotti chimici e fibre sintetiche ed artificiali	Articoli di gomma ed in materie plastiche	Prodotti della lavorazione di minerali non metalliferi	Metalli e prodotti in metallo	Macchine ed apparecchi meccanici	Apparecchi elettronici e di precisione	Mezzi di trasporto	Prodotti di altre industrie manifatturiere
<b>variazioni percentuali in media d'anno</b>															
1997	0,7	-2,8	2,1	4,4	0,8	-0,9	5,7	6,1	-3,0	-3,2	-0,8	-1,3	0,7	-1,4	1,6
1998	-0,7	-3,5	-0,2	-4,5	1,8	4,9	-20,5	1,7	-1,5	0,4	-3,8	1,3	-2,5	4,0	1,6
1999	-1,6	-3,0	-4,4	-4,5	0,0	2,8	18,5	-0,8	-1,0	-0,6	-7,0	1,9	-1,4	-2,0	1,2
2000	9,0	5,3	5,0	15,3	3,7	33,0	77,8	8,5	2,0	-0,3	17,3	2,7	8,6	1,4	3,8
2001	3,1	5,7	5,7	14,0	0,3	-3,1	-4,7	5,3	3,7	6,5	-0,1	3,0	5,1	2,2	2,7
2002	0,0	-3,3	-2,2	0,5	0,4	0,2	-7,1	0,9	-1,1	1,4	0,3	1,7	1,7	2,5	1,8
2003	-0,5	-0,9	-2,0	-6,9	-0,5	-2,6	10,4	0,3	0,0	0,4	0,2	1,3	-2,5	0,3	-2,8
<b>variazioni percentuali congiunturali (a)</b>															
2003 -nov.	-1,5	0,8	-0,4	-0,8	-1,7	-1,1	4,0	-7,6	-0,2	-0,6	1,6	1,8	-2,9	-0,4	-4,5
-dic.	0,7	-1,0	5,5	1,6	-0,3	0,4	-5,0	2,2	-1,5	-1,9	0,7	-0,5	2,2	-0,8	-1,1
2004 -gen.	3,8	-1,7	3,4	0,4	1,2	-2,6	10,9	4,2	1,9	4,0	2,4	6,9	5,6	4,8	6,1
-feb.	-1,2	-0,2	1,6	-0,4	-1,7	0,4	-1,4	-0,2	-0,5	-2,5	1,7	-5,1	-2,5	-2,5	-3,9
-mar.	1,6	0,8	-1,6	-3,3	0,2	-0,4	0,2	0,1	0,6	0,0	5,0	3,0	3,0	2,1	0,6
-apr.	0,6	1,6	-4,6	2,0	1,6	2,5	6,6	3,2	-1,0	0,0	4,3	-2,3	-0,5	-0,9	-1,4
-mag.	0,8	0,8	-1,1	2,2	1,7	0,4	8,2	-0,2	2,8	1,7	1,2	2,3	-1,6	1,6	-0,1
-giu.	0,9	-0,9	4,8	-0,2	-1,9	1,3	-8,7	6,5	-0,4	-2,9	0,3	-2,6	2,4	-1,2	1,7
-lug.	0,8	0,7	1,4	5,5	1,7	-3,4	14,6	-3,3	-0,8	1,9	0,6	5,5	0,2	0,9	4,8
-ago.	0,7	-0,1	-2,7	0,4	-0,1	0,2	-2,0	2,8	1,2	4,3	2,2	1,7	1,7	-0,3	-0,8
-set.	-0,7	0,4	-2,2	-3,4	1,4	1,3	-4,8	-1,1	-1,3	-3,5	1,1	-1,9	-1,3	-0,6	-4,8
-ott.	1,0	-0,8	-1,0	-2,3	0,2	-0,9	8,9	1,1	1,9	-0,7	2,7	0,2	0,1	1,4	4,6
-nov.	-0,8	0,5	0,8	-0,8	-0,7	-0,8	-1,6	-0,9	1,6	0,5	0,2	-0,1	-1,7	-2,2	-2,4
-dic.	0,1	-0,6	6,1	-1,0	-1,7	0,2	-6,9	1,1	0,0	-2,1	1,3	-5,1	2,3	0,0	-1,7
2005 -gen.	3,4	0,3	3,6	0,5	2,8	2,0	2,5	5,8	2,6	12,2	0,0	8,1	4,6	0,8	6,0
-feb.	-0,5	0,5	-2,1	1,8	-0,3	0,5	11,0	-0,6	-0,8	-6,4	0,9	1,3	-5,0	0,8	-1,7
-mar.	0,7	1,0	-3,0	-0,6	1,0	-1,6	6,6	1,7	-0,3	1,6	1,2	-1,2	3,8	-1,4	-1,0
-apr.	-0,7	0,4	-4,2	-0,3	-0,5	1,4	0,1	-5,6	1,9	-1,1	1,1	0,9	-3,5	3,7	0,7
-mag.	-0,3	-0,4	-1,5	-0,3	-1,2	-0,7	7,7	4,0	-2,7	3,1	-0,1	0,4	-0,5	-4,1	-1,7
-giu.	1,1	1,4	7,0	3,1	2,5	-0,5	2,1	-2,1	1,7	-0,9	-0,1	-1,2	3,3	2,8	0,2
-lug.	0,4	-0,2	-0,3	4,2	-0,4	1,1	14,7	-0,7	-2,1	-2,1	-1,3	3,3	0,7	-1,0	3,0
-ago.	1,2	0,7	-0,9	1,2	1,0	-1,6	-3,6	4,6	1,8	3,9	0,8	-2,4	0,1	3,9	0,0
<b>variazioni percentuali tendenziali (a)</b>															
2003 -nov.	-1,8	2,0	-4,8	-9,2	-0,4	-5,5	44,3	-8,7	1,5	-0,9	1,8	3,1	-6,7	-0,8	-0,7
-dic.	-0,1	0,7	-1,9	-7,8	1,2	-2,9	1,7	15,4	-3,5	-1,6	0,6	-2,1	-4,7	-3,9	-5,2
2004 -gen.	-0,8	-0,7	-3,2	-6,8	-1,7	-5,2	-7,7	-5,7	-0,9	-0,8	1,9	3,6	-1,7	4,2	9,7
-feb.	-1,3	0,3	0,8	-6,4	-0,4	-3,9	-9,5	-4,7	-1,5	-3,1	4,8	0,0	-1,7	-1,2	-3,6
-mar.	0,8	0,6	-0,5	-5,3	-0,8	-3,5	-18,9	-4,5	-2,5	-5,9	11,4	4,4	0,9	3,9	-1,1
-apr.	1,3	1,9	-0,1	-2,3	1,3	-4,4	9,1	-1,4	-1,7	-2,5	15,4	0,8	-0,2	-0,5	-4,0
-mag.	3,2	4,0	2,5	1,2	2,9	-3,6	28,7	-0,9	1,1	1,6	17,0	4,1	2,6	-1,6	-1,0
-giu.	5,3	3,4	6,0	0,9	2,4	2,0	22,7	7,2	0,5	-1,6	20,6	1,7	3,2	0,7	-1,8
-lug.	6,3	3,8	5,2	4,1	2,5	-2,9	28,9	6,6	1,4	-0,2	21,1	5,6	3,7	2,3	10,1
-ago.	6,0	3,2	-0,4	0,7	2,2	-0,3	22,2	9,4	-0,2	4,2	23,6	4,6	5,6	0,8	1,3
-set.	6,5	1,9	0,9	-0,7	2,2	-0,6	21,0	12,8	-0,8	-0,6	22,2	7,5	4,3	1,2	-6,5
-ott.	7,7	0,4	2,7	1,4	2,3	-1,8	32,8	7,2	2,7	-0,6	26,4	8,8	6,2	4,0	0,5
-nov.	8,4	0,1	3,9	1,4	3,3	-1,5	25,7	14,9	4,5	0,5	24,6	6,7	7,6	2,1	2,7
-dic.	7,7	0,5	4,5	-1,1	1,8	-1,7	23,2	13,6	6,1	0,2	25,4	1,8	7,7	2,9	2,1
2005 -gen.	7,4	2,5	4,7	-1,0	3,4	2,9	13,8	15,5	6,9	8,1	22,5	2,9	6,6	-1,0	2,0
-feb.	8,1	3,2	0,8	1,1	4,8	3,0	28,1	15,0	6,5	3,7	21,5	9,8	3,9	2,4	4,4
-mar.	7,1	3,3	-0,6	4,0	5,6	1,8	36,3	16,8	5,6	5,4	17,2	5,4	4,7	-1,1	2,7
-apr.	5,8	2,1	-0,2	1,7	3,5	0,6	28,0	6,8	8,7	4,3	13,7	8,8	1,6	3,5	4,8
-mag.	4,7	1,0	-0,6	-0,9	0,5	-0,5	27,5	11,3	2,9	5,8	12,2	6,7	2,8	-2,3	3,1
-giu.	4,8	3,3	1,4	2,4	5,0	-2,3	42,5	2,3	5,0	8,1	11,8	8,3	3,7	1,7	1,6
-lug.	4,3	2,4	-0,3	1,1	2,8	2,2	42,7	5,1	3,6	3,8	9,7	6,0	4,3	-0,3	-0,2
-ago.	4,9	3,2	1,7	2,0	4,0	0,3	40,3	7,0	4,2	3,5	8,1	1,7	2,6	3,9	0,7

(a) I dati sono stati aggiornati in occasione della diffusione dei dati definitivi dell'anno 2004, pubblicati dall'ISTAT nel comunicato relativo agli scambi per il mese di settembre 2005

Fonte: Elaborazioni su dati ISTAT.

**Tavola II.7 - VALORI MEDI UNITARI ALL'ESPORTAZIONE - PRODOTTI TRASFORMATI E MANUFATTI**  
(Valori FOB)

Variazioni percentuali (base1995=100 fino al 2000; dal 2001 base 2000=100)

Periodo	TOTALE	Prodotti alimentari, bevande e tabacco	Prodotti dell'ind. tessile e dell'abbigliamento	Cuoio e prodotti in cuoio	Legno e prodotti in legno (escluso i mobili)	Carta e prodotti di carta, stampa ed editoria	Prodotti petroliferi raffinati	Prodotti chimici e fibre sintetiche ed artificiali	Articoli di gomma ed in materie plastiche	Prodotti della lavorazione di minerali non metalliferi	Metalli e prodotti in metallo	Macchine ed apparecchi meccanici	Apparecchi elettronici e di precisione	Mezzi di trasporto	Prodotti di altre industrie manifatturiere
<b>variazioni percentuali in media d'anno</b>															
1997	0,5	-5,0	1,6	-0,5	-1,9	-5,5	-1,5	2,9	-1,7	0,1	-0,9	2,3	2,4	-1,2	-0,6
1998	1,0	0,8	3,7	1,2	-0,3	2,7	-20,4	0,8	-0,2	1,5	0,1	1,2	-2,4	4,7	-0,9
1999	-0,2	1,8	0,2	0,4	-4,7	-2,1	15,8	1,6	-3,2	0,2	-5,2	0,5	0,0	1,4	-1,1
2000	5,0	5,4	1,5	7,4	-3,3	7,2	85,0	7,6	3,4	3,4	7,0	1,0	7,2	4,7	2,3
2001	3,5	3,9	7,3	12,9	5,2	4,0	-4,7	0,8	2,5	4,6	1,1	2,3	7,4	3,1	5,6
2002	1,8	1,3	4,3	3,9	0,0	1,3	21,9	2,7	-0,5	0,7	-0,8	2,3	4,7	0,3	3,6
2003	0,6	1,5	3,5	-0,1	0,0	-8,0	-10,1	-0,4	1,0	-0,5	-0,9	-2,0	-6,9	-0,5	-2,6
<b>variazioni percentuali congiunturali (a)</b>															
2003 -nov.	0,6	-0,4	2,4	-0,8	0,6	2,5	0,5	-0,2	-0,8	-0,1	0,2	-0,3	5,6	1,1	-3,4
-dic.	0,7	-1,0	3,8	3,5	-0,9	-2,6	-6,8	-4,5	-0,6	-2,2	-0,4	3,2	2,2	0,8	-2,6
2004 -gen.	3,7	0,1	7,2	3,6	6,4	0,5	6,6	12,5	1,3	1,0	3,1	1,2	4,1	1,3	5,1
-feb.	-1,2	0,6	-0,2	-1,2	-0,3	0,2	3,6	-4,2	-1,7	-1,3	1,1	-2,5	-2,0	-0,9	-0,7
-mar.	0,4	0,2	-0,2	-3,0	1,9	-0,6	5,0	-0,3	1,8	1,3	3,3	1,0	-3,7	1,9	0,0
-apr.	-0,3	-0,1	-5,8	-3,2	-0,8	1,0	-2,0	3,2	0,1	0,2	2,1	-0,5	2,4	-2,0	2,1
-mag.	1,0	0,2	-1,9	0,2	2,7	0,2	16,9	0,9	-1,6	0,0	0,9	1,8	4,1	-0,7	-0,8
-giu.	1,5	-0,6	3,9	6,8	-0,6	0,1	-1,3	0,5	0,6	1,0	1,2	1,4	2,4	0,8	0,9
-lug.	-0,5	0,4	3,7	3,4	-1,8	0,8	0,6	-4,1	1,7	0,9	1,1	-2,4	-3,4	0,5	-1,8
-ago.	2,4	-0,4	-1,4	2,6	1,7	-4,2	1,2	11,5	0,2	0,1	2,6	5,0	1,6	0,9	0,1
-set.	-1,1	1,9	-0,9	-2,6	-3,0	1,5	22,0	-8,2	0,8	-1,3	0,4	-2,7	2,4	-1,2	-4,1
-ott.	0,2	-0,4	-3,8	-2,5	-0,8	0,8	-4,9	2,9	1,7	1,3	1,3	-0,5	-1,1	0,4	10,4
-nov.	-0,8	0,3	1,7	-1,0	2,8	0,4	2,9	-5,2	-0,7	-5,3	-0,5	0,6	-3,7	0,6	-1,6
-dic.	-1,0	-2,0	2,9	0,5	0,9	-1,1	-21,8	4,1	2,3	4,3	-16,1	2,6	2,9	0,1	-4,5
2005 -gen.	5,1	-0,5	12,1	7,4	0,4	5,2	11,0	0,9	1,5	1,8	21,5	1,9	2,9	-0,2	3,9
-feb.	0,2	0,5	-2,3	-1,2	-0,2	-2,1	5,4	4,7	-0,2	-0,1	1,1	-0,3	-2,5	0,5	1,2
-mar.	0,4	-0,3	-0,9	0,8	6,3	0,6	3,4	0,5	0,7	0,7	0,2	-1,4	4,0	2,3	-1,2
-apr.	-1,0	-0,5	-6,8	-7,2	-2,7	0,9	9,6	2,6	-0,5	-0,4	0,4	0,8	-5,0	-1,4	0,9
-mag.	-0,3	1,4	0,2	2,6	-0,4	0,0	-2,5	-3,3	0,2	0,7	-1,0	-2,2	2,0	-0,3	4,1
-giu.	2,3	-1,5	2,8	5,5	1,7	-1,9	7,5	1,8	0,9	0,0	-0,7	3,0	5,0	3,0	0,4
-lug.	0,3	0,8	3,4	3,3	-3,4	1,1	7,1	-0,2	-0,8	1,9	0,0	-0,5	-1,9	-1,5	0,3
-ago.	1,6	-0,7	-2,4	-1,0	6,0	-1,1	8,0	0,3	-0,4	-0,5	1,3	4,7	1,5	4,2	-3,6
<b>variazioni percentuali tendenziali (a)</b>															
2003 -nov.	0,5	4,6	2,5	2,1	-0,4	0,5	8,8	-11,7	0,7	2,4	5,5	2,5	1,7	1,3	-4,8
-dic.	0,5	5,5	1,6	1,6	1,2	-1,0	18,1	-9,8	0,7	-1,2	-1,9	5,6	2,3	4,4	-17,0
2004 -gen.	0,7	2,2	1,1	2,6	5,6	-0,9	-15,1	-6,0	0,8	0,4	2,4	3,3	3,7	2,5	-1,5
-feb.	1,1	2,9	0,9	2,4	0,9	-0,7	-15,2	-1,9	-1,0	-0,9	4,3	1,4	6,3	2,2	-2,1
-mar.	1,1	3,1	2,4	1,3	4,4	-1,5	-5,1	-5,2	1,5	1,3	8,0	1,6	-1,2	2,7	0,0
-apr.	2,2	2,6	2,6	1,8	0,7	-0,3	3,9	-4,0	0,8	-0,2	10,2	2,1	2,2	1,5	3,7
-mag.	5,2	3,2	3,9	4,6	6,1	0,4	37,7	5,0	-0,4	1,1	11,4	5,0	8,6	0,7	0,5
-giu.	6,3	2,8	4,3	5,7	6,7	2,0	27,5	11,2	-0,7	2,6	13,2	6,3	5,5	1,5	9,5
-lug.	5,0	3,8	7,4	3,9	5,8	3,4	19,9	2,6	3,5	2,4	14,8	2,5	7,6	2,3	0,2
-ago.	6,9	2,5	6,1	4,6	6,1	-1,1	21,4	10,0	3,4	1,9	14,7	8,3	6,9	2,0	6,1
-set.	5,9	1,4	5,6	3,9	5,3	5,6	48,5	2,3	3,2	2,8	16,9	3,0	8,9	2,0	1,2
-ott.	7,6	0,4	6,2	6,4	4,9	-0,2	45,3	8,2	3,4	0,9	18,2	4,5	15,1	2,7	4,6
-nov.	6,1	1,1	5,4	6,3	7,2	-2,2	48,8	2,8	3,4	-4,4	17,4	5,5	4,9	2,2	6,6
-dic.	4,4	0,1	4,5	3,2	9,1	-0,8	24,7	12,0	6,4	2,0	-1,2	5,0	5,7	1,5	4,4
2005 -gen.	5,8	-0,5	9,3	7,0	3,0	3,9	29,8	0,5	6,6	2,7	16,5	5,7	4,5	0,0	3,2
-feb.	7,2	-0,7	7,0	7,0	3,1	1,5	32,0	9,9	8,3	4,0	16,5	8,0	4,0	1,4	5,1
-mar.	7,3	-1,2	6,2	11,1	7,5	2,7	29,9	10,8	7,2	3,4	13,1	5,5	12,3	1,8	3,8
-apr.	6,5	-1,5	5,0	6,6	5,5	2,7	45,4	10,2	6,5	2,8	11,2	6,9	4,2	2,4	2,6
-mag.	5,0	-0,4	7,2	9,2	2,3	2,5	21,2	5,6	8,5	3,6	9,1	2,7	2,1	2,8	7,6
-giu.	5,9	-1,3	6,1	7,8	4,7	0,4	32,1	7,0	8,8	2,5	7,1	4,3	4,6	5,1	7,1
-lug.	6,6	-0,8	5,8	7,7	3,0	0,8	40,6	11,4	6,1	3,5	5,9	6,3	6,2	3,0	9,3
-ago.	5,7	-1,1	4,7	3,8	7,3	4,0	49,9	0,2	5,5	2,9	4,6	5,9	6,1	6,5	5,3

(a) I dati sono stati aggiornati in occasione della diffusione dei dati definitivi dell'anno 2004, pubblicati dall'ISTAT nel comunicato relativo agli scambi per il mese di settembre 2005

Fonte: Elaborazioni su dati ISTAT

**Tavola II.8 - PREZZI ALLA PRODUZIONE DEI PRODOTTI INDUSTRIALI  
CONFRONTI INTERNAZIONALI**

Variazioni percentuali (base 1995=100)

Periodo	Zona Euro	Italia	Francia	Germania	Spagna	Regno Unito	USA	Giappone
<b>2001</b>	2,1	1,9	1,2	3,0	1,8	0,1	0,7	-2,4
<b>2002</b>	-0,1	0,2	-0,2	-0,6	0,7	0,4	-7,6	1,7
<b>2003</b>	1,6	1,6	0,9	1,7	1,4	1,3	2,6	-0,8
<b>2004</b>	2,3	2,7	2,0	1,6	3,4	2,4	4,2	1,1
<b>Variazioni percentuali congiunturali</b>								
<b>2003</b> - ott.	0,1	0,0	0,1	0,0	0,0	1,4	0,7	-0,2
- nov.	0,1	0,1	0,2	0,0	0,1	1,2	-7,3	4,0
- dic.	-0,1	-0,1	-0,2	0,0	-0,1	0,4	0,0	-0,1
<b>2004</b> - gen.	0,3	0,3	0,5	-0,2	0,7	0,2	0,9	0,2
- feb.	0,1	0,1	0,1	0,1	0,6	-0,2	0,3	0,2
- mar.	0,6	0,9	0,6	0,6	0,7	0,0	0,8	0,4
- apr.	0,4	0,5	0,3	0,4	0,8	-0,5	1,0	0,3
- mag.	0,6	0,9	0,6	0,5	0,7	0,9	1,0	0,1
- giu.	0,0	0,2	0,0	-0,1	0,1	-0,1	-0,3	0,2
- lug.	0,5	0,3	0,5	0,6	0,3	0,4	0,3	0,2
- ago.	0,4	0,5	0,5	0,3	0,6	1,1	0,3	0,1
- sett.	0,2	0,2	0,0	0,2	0,3	1,6	0,3	0,2
- ott.	0,8	0,7	0,6	0,9	0,7	2,6	1,7	0,3
- nov.	-0,2	0,0	-0,1	-0,5	-0,1	1,1	-0,3	0,1
- dic.	-0,2	-0,2	-0,4	0,1	-0,3	0,2	-0,9	-0,1
<b>2005</b> - gen.	0,6	0,6	0,4	0,8	0,5	0,9	1,0	-0,1
- feb.	0,4	0,3	0,3	0,4	0,7	0,5	0,7	0,1
- mar.	0,7	0,9	0,7	0,6	0,8	0,6	1,1	0,3
- apr.	0,0	0,0	0,0	0,0	0,0	0,0	0,5	0,8
- mag.	-0,2	-0,3	-0,2	0,0	-0,1	-0,6	-0,3	-0,1
- giu.	0,5	0,6	0,4	0,5	0,3	0,8	0,1	0,0
- lug.	0,5	0,3	0,7	0,5	0,5	1,7	1,0	0,4
- ago.	0,4	0,5	0,3	0,3	0,8	1,1	0,5	0,2
- sett.	0,5	0,3	0,6	0,4	0,8	0,3	1,6	0,2
<b>Variazioni percentuali tendenziali</b>								
<b>2003</b> - ott.	0,9	0,7	0,3	1,7	0,6	1,9	1,8	-0,8
- nov.	1,4	1,2	0,8	2,0	1,3	3,1	-4,9	3,2
- dic.	0,9	0,8	0,3	1,8	1,1	2,1	-4,4	3,3
<b>2004</b> - gen.	0,2	0,4	0,3	0,2	0,7	1,8	-4,8	3,5
- feb.	0,0	0,1	0,0	-0,1	0,7	1,0	-5,9	3,6
- mar.	0,4	0,7	0,3	0,3	0,8	1,3	-5,9	3,8
- apr.	1,4	1,7	1,3	0,9	2,6	2,0	-3,2	4,5
- mag.	2,4	2,9	2,3	1,6	3,8	3,6	-1,8	4,8
- giu.	2,4	3,2	2,2	1,5	4,0	3,8	-2,5	5,2
- lug.	2,9	3,3	2,6	1,9	4,1	4,0	-2,3	5,3
- ago.	3,1	3,5	2,8	2,2	4,4	4,8	-2,4	5,4
- sett.	3,3	3,8	3,0	2,3	4,6	6,5	-2,3	5,7
- ott.	4,0	4,4	3,5	3,3	5,4	7,8	-1,3	6,3
- nov.	3,7	4,3	3,2	2,8	5,2	7,8	6,1	2,3
- dic.	3,5	4,2	3,0	2,9	5,0	7,5	5,1	2,3
<b>2005</b> - gen.	3,9	4,5	2,9	3,9	4,8	8,3	5,3	1,9
- feb.	4,2	4,7	3,1	4,2	4,9	9,1	5,8	1,8
- mar.	4,3	4,8	3,2	4,2	5,1	9,8	6,1	1,7
- apr.	4,3	4,4	3,2	4,6	5,0	10,6	5,6	2,2
- mag.	3,5	3,2	2,5	4,1	4,2	9,0	4,2	2,0
- giu.	4,0	3,7	2,9	4,6	4,4	9,9	4,6	1,8
- lug.	4,1	3,6	3,1	4,6	4,6	11,4	5,3	2,0
- ago.	4,0	3,7	2,9	4,6	4,9	11,4	5,6	2,1
- sett.	4,4	3,8	3,4	4,9	5,4	10,0	7,0	2,1

Fonte: Istat per l'Italia, Eurostat- New Cronos per gli altri Paesi europei; OCSE per USA e Giappone.

**Tavola II.9 - Prezzi alla produzione dei prodotti industriali**

Variazioni percentuali congiunturali (base 1995=100)

		Indice generale	Beni di consumo	Beni di consumo durevoli	Beni di consumo non durevoli	Beni intermedi	Energia
<b>Zona Euro</b>	2004 - ottobre	0,8	-0,2	0,1	-0,1	0,6	2,9
	novembre	-0,2	0,0	0,1	-0,1	0,2	-1,3
	dicembre	-0,3	0,3	0,0	0,4	-0,1	-1,6
	2005 - gennaio	0,6	0,1	0,4	0,0	0,6	1,6
	febbraio	0,4	0,2	0,2	0,2	0,4	1,0
	marzo	0,7	0,1	0,2	0,1	0,2	2,8
	aprile	0,5	0,0	0,1	0,0	0,1	2,0
	maggio	-0,2	0,0	0,1	0,0	-0,2	-0,7
	giugno	0,5	0,1	0,0	0,2	-0,3	2,8
	luglio	0,5	0,0	0,0	0,1	-0,1	2,6
	agosto	0,4	0,1	0,0	0,1	0,1	1,5
	settembre	0,5	0,2	0,0	0,2	0,3	1,7
<b>Italia</b>	2004 - ottobre	0,7	-0,1	-0,1	0,0	0,5	2,8
	novembre	0,0	0,0	0,2	-0,1	0,3	-0,7
	dicembre	-0,2	0,1	0,0	0,1	0,0	-1,2
	2005 - gennaio	0,6	0,0	0,3	0,0	0,6	1,8
	febbraio	0,3	0,1	0,2	0,1	0,0	1,1
	marzo	0,9	0,3	0,2	0,2	0,1	4,2
	aprile	0,1	-0,1	0,1	-0,1	0,0	1,1
	maggio	-0,3	0,0	-0,2	0,0	-0,3	-1,3
	giugno	0,6	0,0	-0,1	0,1	-0,5	4,1
	luglio	0,3	0,2	0,2	0,2	-0,1	1,6
	agosto	0,5	0,2	-0,1	0,2	0,0	2,4
	settembre	0,3	0,0	0,2	0,0	0,1	1,2
<b>Francia</b>	2004 - ottobre	0,6	-0,4	0,0	-0,4	0,3	3,2
	novembre	-0,1	0,0	0,2	-0,1	0,2	-1,3
	dicembre	-0,4	0,0	-0,2	0,0	-0,2	-1,8
	2005 - gennaio	0,4	0,0	0,2	-0,1	0,6	0,5
	febbraio	0,3	0,2	0,0	0,2	0,4	1,0
	marzo	0,7	-0,2	0,3	-0,2	0,3	2,9
	aprile	0,3	0,2	0,1	0,2	0,3	1,1
	maggio	-0,2	0,0	0,2	0,0	-0,2	-1,2
	giugno	0,4	0,3	-0,2	0,3	-0,4	2,9
	luglio	0,7	0,1	-0,1	0,2	-0,2	2,9
	agosto	0,3	0,0	-0,2	0,0	0,0	1,6
	settembre	0,6	0,1	0,0	0,0	0,2	2,4
<b>Germania</b>	2004 - ottobre	0,9	0,0	0,4	0,0	0,9	2,9
	novembre	-0,5	0,0	0,1	0,0	0,1	-2,1
	dicembre	0,1	1,0	-0,1	1,2	0,0	-0,9
	2005 - gennaio	0,8	-0,1	0,4	-0,2	0,5	2,8
	febbraio	0,4	0,0	0,3	-0,1	0,6	0,9
	marzo	0,6	0,3	0,1	0,3	0,2	2,0
	aprile	0,7	-0,2	0,1	-0,2	0,1	3,6
	maggio	0,0	0,0	0,2	0,0	-0,3	0,1
	giugno	0,5	0,2	0,0	0,2	-0,2	2,3
	luglio	0,5	-0,2	-0,1	-0,2	-0,3	2,9
	agosto	0,3	0,1	0,0	0,1	0,1	0,9
	settembre	0,4	0,6	0,0	0,7	0,3	0,7
<b>Spagna</b>	2004 - ottobre	0,7	-0,1	0,2	-0,2	0,5	3,1
	novembre	-0,1	-0,1	0,0	-0,1	0,3	-0,9
	dicembre	-0,3	0,2	0,1	0,3	0,0	-2,1
	2005 - gennaio	0,5	0,8	0,6	0,8	0,8	-0,5
	febbraio	0,7	0,5	0,3	0,5	0,5	1,5
	marzo	0,8	0,4	0,4	0,4	0,2	3,4
	aprile	0,6	0,3	0,2	0,4	0,0	2,6
	maggio	-0,1	0,1	0,2	0,1	0,1	-0,8
	giugno	0,3	-0,1	0,1	-0,1	-0,2	1,9
	luglio	0,5	0,0	0,1	0,0	0,1	2,7
	agosto	0,8	0,3	0,0	0,3	0,2	3,3
	settembre	0,8	0,2	-0,1	0,3	0,7	2,5

Fonte: Istat per l'Italia, Eurostat- New Cronos per gli altri Paesi europei.

**Tavola II.10 - Prezzi alla produzione dei prodotti industriali**

Variazioni percentuali tendenziali (base 1995=100)

		Indice generale	Beni di consumo	Beni di consumo durevoli	Beni di consumo non durevoli	Beni intermedi	Energia
<b>Zona Euro</b>	<b>2004</b> - ottobre	4,1	1,1	1,0	1,1	5,5	9,7
	novembre	3,7	0,9	1,1	0,9	5,6	8,0
	dicembre	3,5	1,5	1,1	1,6	5,4	6,6
	<b>2005</b> - gennaio	3,9	1,3	1,3	1,3	5,5	8,4
	febbraio	4,2	1,3	1,5	1,3	5,2	10,0
	marzo	4,3	1,0	1,4	0,9	4,5	11,8
	aprile	4,3	0,9	1,4	0,8	3,7	13,3
	maggio	3,5	1,0	1,4	0,9	3,0	9,9
	giugno	4,0	0,9	1,4	0,8	2,6	13,5
	luglio	4,1	0,8	1,2	0,8	1,9	15,3
	agosto	4,0	1,0	1,2	1,0	1,7	15,4
	settembre	4,4	1,1	1,2	1,1	1,6	16,4
<b>Italia</b>	<b>2004</b> - ottobre	4,4	0,5	1,4	0,3	6,9	9,2
	novembre	4,3	0,5	1,7	0,3	7,0	8,0
	dicembre	4,2	0,7	1,6	0,5	7,0	7,6
	<b>2005</b> - gennaio	4,5	0,5	1,9	0,3	6,9	9,9
	febbraio	4,7	0,7	2,0	0,6	6,2	11,9
	marzo	4,8	0,8	1,8	0,6	4,8	14,7
	aprile	4,4	0,7	1,6	0,5	3,5	15,6
	maggio	3,2	0,7	1,1	0,5	2,7	10,4
	giugno	3,7	0,5	0,9	0,4	1,8	15,3
	luglio	3,6	0,6	0,9	0,6	1,4	16,0
	agosto	3,7	0,7	0,8	0,6	1,0	17,2
	settembre	3,8	0,6	0,9	0,6	0,7	18,2
<b>Francia</b>	<b>2004</b> - ottobre	3,5	0,7	-0,3	0,8	4,3	12,0
	novembre	3,2	0,2	0,2	0,2	4,2	10,6
	dicembre	3,0	0,4	0,1	0,4	4,1	9,3
	<b>2005</b> - gennaio	2,9	0,0	-0,1	0,0	4,1	8,4
	febbraio	3,1	0,1	0,3	0,0	3,9	10,2
	marzo	3,2	-0,4	0,5	-0,5	3,6	11,2
	aprile	3,2	-0,2	0,7	-0,3	3,3	11,5
	maggio	2,5	-0,2	0,9	-0,3	2,9	7,6
	giugno	2,9	-0,1	1,2	-0,3	2,3	11,5
	luglio	3,1	-0,2	0,8	-0,2	1,7	13,2
	agosto	3,4	0,2	0,2	0,1	1,3	15,0
	settembre	3,4	0,2	0,2	0,1	1,3	15,0
<b>Germania</b>	<b>2004</b> - ottobre	3,3	1,0	1,0	1,0	5,2	6,4
	novembre	2,8	1,0	1,1	1,0	5,2	4,5
	dicembre	2,9	2,3	1,0	2,6	5,1	3,3
	<b>2005</b> - gennaio	3,9	2,1	1,2	2,3	5,5	7,3
	febbraio	4,2	2,0	1,4	2,2	5,6	8,2
	marzo	4,2	1,4	1,4	1,3	5,0	10,0
	aprile	4,6	1,2	1,4	1,2	4,2	13,2
	maggio	4,1	1,4	1,5	1,4	3,5	11,0
	giugno	4,6	1,3	1,5	1,3	3,4	14,4
	luglio	4,6	1,0	1,2	1,0	2,3	16,4
	agosto	4,6	1,2	1,2	1,3	2,0	16,5
	settembre	4,9	1,7	1,3	1,8	1,9	17,1
<b>Spagna</b>	<b>2004</b> - ottobre	5,4	2,3	2,2	2,3	6,2	14,2
	novembre	5,2	2,2	1,8	2,3	6,3	12,6
	dicembre	5,0	2,7	1,9	2,8	6,2	10,7
	<b>2005</b> - gennaio	4,8	3,2	2,2	3,3	6,2	8,8
	febbraio	4,9	3,2	1,9	3,4	5,5	11,0
	marzo	5,1	2,8	1,9	2,9	4,9	13,1
	aprile	5,0	2,8	2,0	2,9	3,7	14,5
	maggio	4,2	2,5	2,3	2,5	3,3	11,0
	giugno	4,4	2,2	2,3	2,2	3,1	13,5
	luglio	4,6	2,0	2,2	2,0	3,0	15,7
	agosto	4,9	2,5	2,2	2,5	2,9	16,4
	settembre	5,4	2,6	2,0	2,7	3,2	17,9

Fonte: Istat per l'Italia, Eurostat- New Cronos per gli altri Paesi europei.

**Tavola II.11 - PREZZI ALLA PRODUZIONE DEI PRODOTTI INDUSTRIALI IN ITALIA PER DESTINAZIONE ECONOMICA**

**Variazioni percentuali (base 1995=100 fino al 2000; dal 2001 base 2000=100)**

Periodo	Beni di consumo	Beni strumentali	Prodotti intermedi	INDICE GENERALE
1992	3,7	3,3	0,8	1,9
1993	3,6	3,6	3,8	3,7
1994	3,5	3,0	4,0	3,8
1995	5,3	5,0	9,8	7,9
1996	3,2	3,6	0,8	1,9
1997	0,9	1,8	1,5	1,3
1998	1,7	1,8	-1,3	0,1
1999	0,7	1,0	-1,1	-0,2
2000	1,7	9,8	9,8	6,0
2001	2,8	1,4	1,2	1,9
2002	1,9	1,0	0,3	0,2
2003	1,7	0,8	1,5	1,6
2004	1,0	1,7	4,9	2,7
<b>Variazioni percentuali congiunturali</b>				
2003 - nov.	0,0	0,0	0,2	0,1
- dic.	-0,1	0,1	0,0	-0,1
2004 - gen.	0,2	0,4	0,7	0,3
- feb.	-0,2	0,1	0,7	0,1
- mar.	0,2	0,2	1,4	0,9
- apr.	0,1	0,4	1,2	0,5
- mag.	0,0	0,3	0,6	0,9
- giu.	0,2	0,3	0,4	0,2
- lug.	0,1	0,0	0,4	0,3
- ago.	0,1	0,2	0,5	0,5
- sett.	0,0	0,0	0,3	0,2
- ott.	-0,1	0,1	0,5	0,7
- nov.	0,0	0,1	0,3	0,0
- dic.	0,1	0,0	0,0	-0,2
2005 - gen.	0,0	0,6	0,6	0,6
- feb.	0,1	0,1	0,0	0,3
- mar.	0,3	0,1	0,1	0,9
- apr.	-0,1	0,1	0,0	0,1
- mag.	0,0	0,1	-0,3	-0,3
- giu.	0,0	0,2	-0,5	0,6
- lug.	0,2	0,0	-0,1	0,3
- ago.	0,2	0,2	0,0	0,5
- sett.	0,0	0,1	0,1	0,3
- ott.	-0,2	0,0	0,1	0,7
<b>Variazioni percentuali tendenziali</b>				
2003 - nov.	1,7	0,8	1,0	1,2
- dic.	1,4	0,9	1,0	0,8
2004 - gen.	1,3	1,1	1,2	0,4
- feb.	1,2	1,2	1,5	0,1
- mar.	1,3	1,3	2,8	0,7
- apr.	1,1	1,6	3,9	1,7
- mag.	1,1	1,7	4,5	2,9
- giu.	1,2	2,0	5,2	3,2
- lug.	1,1	1,7	5,9	3,3
- ago.	0,9	1,9	6,6	3,5
- sett.	0,5	1,9	6,7	3,8
- ott.	0,5	2,0	6,9	4,4
- nov.	0,5	2,1	7,0	4,3
- dic.	0,7	2,0	7,0	4,2
2005 - gen.	0,5	2,2	6,9	4,5
- feb.	0,7	2,2	6,2	4,7
- mar.	0,8	2,1	4,8	4,8
- apr.	0,7	1,8	3,5	4,4
- mag.	0,7	1,6	2,7	3,2
- giu.	0,5	1,5	1,8	3,7
- lug.	0,6	1,5	1,4	3,6
- ago.	0,6	1,5	0,9	3,7
- sett.	0,6	1,6	0,7	3,8
- ott.	0,6	1,5	0,4	3,9

Fonte: Elaborazioni su dati ISTAT

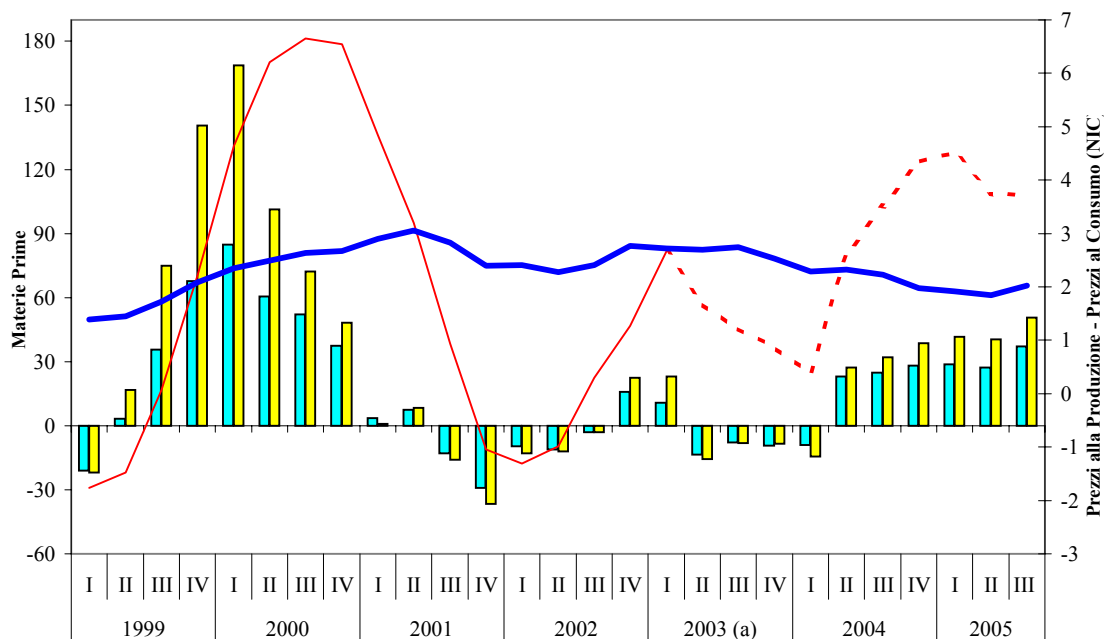
**Tavola II.12 - PREZZI ALLA PRODUZIONE DEI PRODOTTI INDUSTRIALI IN ITALIA**  
**PER SETTORI DI ATTIVITA' ECONOMICA**

Variazioni percentuali (base 1995=100 fino al 2000; dal 2001 base 2000=100)

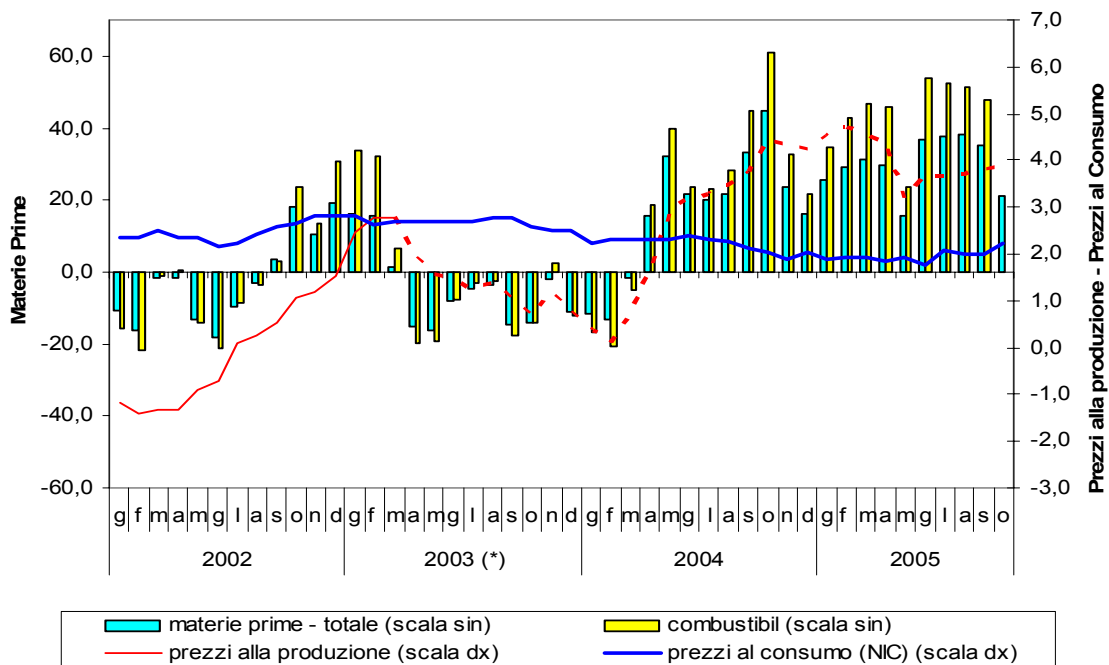
Periodo	Minerali	Alimentari, bevande e tabacco	Prodotti tessili e dell'abbigliamento	Cuoio, prodotti in cuoio, pelle e simil.	Legno e prodotti in legno (eccezione mobili)	Carta e prodotti di carta, stampa ed editoria	Coke e prodotti petroliferi	Prodotti chimici e fibre sintetiche	Articoli in gomma e materie plastiche	Minerali non metalliferi	Metalli e prodotti in metallo	Macchine e apparecchi meccanici	Macchine elettriche e app. elettroniche	Mezzi di trasporto	Prodotti altre industrie manifatturiere	Energia elettrica, gas e acqua
1992	1,8	3,9	1,6	3,5	3,9	2,7	-2,1	-0,2	3,9	4,1	-0,1	3,6	0,0	3,9	3,2	1,3
1993	9,5	5,5	0,9	3,3	4,8	2,9	7,4	2,5	3,1	2,7	3,7	3,6	1,9	5,1	3,6	4,7
1994	1,7	3,4	3,4	3,6	3,8	4,3	3,6	5,2	5,6	1,9	4,9	2,9	1,4	5,8	2,5	3,0
1995	3,8	6,1	5,0	5,9	7,2	14,3	10,3	13,9	15,8	3,8	11,8	5,5	4,5	5,2	4,9	3,3
1996	0,7	2,6	2,2	2,7	1,2	-2,8	5,3	-1,9	1,4	2,0	-0,2	4,9	0,7	5,3	5,0	2,7
1997	5,3	0,3	0,8	1,6	0,1	-0,3	1,1	2,0	-1,2	2,8	0,3	2,0	0,4	0,0	1,2	5,7
1998	-5,6	1,3	1,4	1,4	1,3	1,6	-6,5	-1,5	0,1	1,2	1,0	1,7	0,9	1,9	0,8	-4,0
1999	-3,7	-0,6	-0,2	0,7	-0,9	0,1	7,0	0,3	-0,4	1,7	-2,2	0,8	0,0	1,0	1,2	-4,3
2000	6,3	1,4	1,8	2,6	1,1	6,7	21,1	8,7	3,7	3,6	4,4	1,2	0,5	1,4	1,9	26,6
2001	5,0	3,8	2,2	4,8	2,1	0,5	-5,9	1,6	1,3	3,7	0,0	1,6	1,4	1,2	1,4	8,9
2002	-0,6	1,0	1,6	2,6	0,6	1,6	-1,0	0,3	-0,2	3,1	0,2	0,9	0,9	1,1	2,1	-6,2
2003	3,4	2,8	1,1	0,6	1,3	0,7	1,6	1,5	0,8	1,6	1,8	0,8	0,6	1,0	1,4	3,1
2004	0,8	1,4	0,4	-0,7	1,6	0,5	9,2	2,4	1,1	1,5	11,4	0,9	0,9	1,9	2,2	-2,5
<b>Variazioni percentuali congiunturali</b>																
2003 - nov.	0,6	0,3	0,4	-0,2	0,2	-0,3	-0,1	-0,1	0,1	0,0	0,0	0,0	0,0	0,0	0,0	0,7
- dic.	0,5	-0,2	-0,1	-0,1	0,0	0,0	-1,1	-0,1	0,1	-0,3	0,1	0,1	0,1	0,3	0,1	-0,6
2004 - gen.	1,0	-1,6	-0,4	0,6	-0,6	0,4	2,3	1,0	0,0	-0,3	-0,3	-0,1	-0,3	-0,9	-0,4	1,5
- feb.	-1,2	1,7	0,6	-0,8	0,4	-0,1	-0,7	0,2	0,2	0,6	1,4	0,4	0,4	1,1	0,8	-3,2
- mar.	-0,1	-0,5	0,0	0,3	0,1	0,1	-1,4	0,1	0,0	0,0	1,8	-0,1	0,2	0,4	0,2	-0,2
- apr.	-0,7	0,5	-0,2	-0,2	0,5	0,0	3,6	0,1	-0,1	0,2	3,8	0,2	0,1	-0,1	0,8	0,4
- mag.	0,8	0,1	-0,1	0,2	0,4	0,3	2,0	0,6	0,3	0,3	2,8	0,1	0,1	0,1	0,4	-1,2
- giu.	0,4	0,1	-0,1	-0,3	0,2	0,2	7,3	0,3	-0,1	0,1	1,4	0,2	0,1	0,1	0,1	0,2
- lug.	0,7	0,2	0,0	0,2	0,2	0,1	-0,9	0,2	0,7	0,6	0,8	0,2	0,2	0,6	-0,1	0,1
- ago.	0,7	0,2	0,0	0,2	0,2	0,1	-0,9	0,2	0,7	0,6	0,8	0,2	0,2	0,6	-0,1	0,1
- sett.	0,0	-0,1	0,1	0,1	0,2	-0,1	2,9	0,6	0,2	0,1	1,0	0,1	-0,1	0,1	0,2	0,2
- ott.	2,4	-0,5	-0,1	0,4	-0,1	0,1	0,3	0,5	0,3	0,0	1,1	0,0	0,1	0,0	0,1	0,2
- nov.	0,5	-0,4	0,2	-0,4	0,4	0,2	5,0	1,3	0,5	-0,2	0,4	0,2	-0,1	0,2	-0,1	0,8
- dic.	1,4	-0,1	0,1	-0,3	0,1	0,0	-4,1	0,5	0,4	0,2	0,3	0,1	0,2	-0,1	0,2	2,2
2005 - gen.	1,8	-0,5	0,4	-0,6	1,1	0,7	0,4	0,6	0,7	0,9	0,5	0,7	0,3	0,2	0,4	3,1
- feb.	0,3	0,0	0,1	0,2	0,2	-0,1	2,0	0,2	0,5	0,1	-0,3	0,1	0,1	0,8	0,3	0,5
- mar.	-0,4	0,3	0,0	-0,2	0,0	-0,1	8,2	0,4	0,3	0,1	0,0	0,0	-0,1	0,2	0,2	0,3
- apr.	0,4	-0,4	0,1	0,4	0,2	-0,2	1,3	0,4	-0,1	0,1	-0,1	0,1	0,0	0,0	0,1	0,8
- mag.	0,4	0,1	0,0	-0,8	0,0	-0,1	-3,7	-0,1	-0,1	0,2	-0,7	0,1	0,2	-0,1	-0,2	1,0
- giu.	0,9	0,1	0,1	0,2	0,2	0,2	7,6	-0,6	-0,2	0,1	-1,0	0,3	-0,1	0,3	0,0	1,1
- lug.	2,6	0,1	0,2	0,0	-0,2	0,0	1,4	-0,3	0,1	0,3	-0,2	0,1	0,2	0,1	0,2	1,6
- ago.	2,0	0,4	0,0	0,0	-0,2	0,3	4,0	-0,5	0,4	0,4	0,0	0,1	0,0	0,3	-0,1	0,7
- sett.	1,2	-0,3	0,0	-0,1	-0,1	-0,1	1,8	-0,1	0,5	-0,2	0,3	-0,1	0,3	0,1	0,5	0,6
- ott.	1,4	-0,3	0,1	-0,1	0,2	0,0	1,3	0,7	0,1	-0,3	-0,2	0,0	0,0	0,1	0,0	5,8
<b>Variazioni percentuali tendenziali</b>																
2003 - nov.	0,3	3,3	1,5	-0,6	1,9	-0,7	1,4	-0,6	0,3	1,5	1,2	0,7	0,8	1,6	1,5	1,0
- dic.	0,8	2,8	1,3	-0,6	1,9	-0,3	-2,8	-0,6	0,3	1,0	1,2	0,7	1,0	1,9	1,5	-0,1
2004 - gen.	0,2	2,7	1,2	-1,4	1,0	-0,1	-4,0	-0,3	0,4	1,3	1,7	0,6	0,9	2,0	1,1	-3,4
- feb.	-1,1	2,6	0,8	-0,6	1,1	0,1	-8,8	-0,4	0,1	1,1	3,2	0,4	0,7	2,2	1,0	-3,5
- mar.	-3,3	3,1	0,7	-0,7	1,4	-0,1	-6,7	-0,4	0,0	1,3	6,5	0,6	0,8	2,0	1,5	-4,6
- apr.	-2,9	2,6	0,3	-0,8	1,7	0,0	4,5	-0,4	0,3	1,4	10,0	0,6	0,7	2,1	2,2	-5,1
- mag.	-2,4	2,8	0,2	-1,2	1,8	0,1	16,9	-0,2	0,2	0,8	11,9	0,8	0,8	2,1	2,6	-4,3
- giu.	-1,4	2,9	0,2	-1,3	1,8	0,3	14,8	0,8	0,8	1,6	12,9	1,0	1,1	2,5	2,4	-3,8
- lug.	-0,2	2,1	0,3	-0,6	1,9	0,6	13,0	3,1	0,8	1,7	13,3	1,0	1,1	1,5	2,6	-2,8
- ago.	0,4	1,1	0,3	-0,6	1,9	0,6	14,4	4,5	1,5	1,7	14,6	1,1	0,8	1,5	2,8	-3,4
- sett.	3,6	-0,3	0,1	0,1	1,7	0,7	18,0	4,6	1,7	1,8	15,6	1,2	0,9	1,6	2,6	-3,0
- ott.	5,4	-0,7	0,4	-0,3	1,9	1,1	21,2	5,8	2,1	1,4	15,7	1,4	0,7	1,8	2,4	-0,1
- nov.	6,3	-1,1	0,1	-0,4	1,8	1,4	16,6	6,3	2,6	1,5	15,9	1,5	0,9	1,7	2,6	1,4
- dic.	6,1	-0,7	0,3	-0,4	2,0	1,3	14,8	6,1	2,8	1,9	15,9	1,5	0,8	1,4	2,6	2,0
2005 - gen.	8,2	-1,3	0,5	-0,6	3,4	1,7	13,5	5,5	3,3	2,6	15,3	1,8	1,0	1,5	2,6	6,9
- feb.	8,5	-0,8	0,6	-0,7	3,4	1,5	17,4	5,6	3,8	2,7	12,9	2,0	0,9	1,9	2,6	7,6
- mar.	8,8	-1,0	0,8	-0,7	3,0	1,4	22,6	5,9	4,2	2,6	8,8	1,8	0,7	2,2	2,1	7,4
- apr.	8,3	-1,5	1,0	-0,5	2,8	0,9	23,0	5,7	3,9	2,4	5,9	1,8	0,6	2,2	1,9	9,5
- mag.	8,4	-1,5	1,1	-1,0	2,6	0,6	10,4	5,3	3,9	2,5	3,7	1,7	0,7	2,0	1,6	10,4
- giu.	8,6	-1,5	1,2	-1,0	2,6	0,7	19,8	4,4	3,0	1,9	1,8	1,8	0,4	1,7	1,7	11,5
- lug.	11,1	-1,2	1,3	-1,0	2,3	0,5	20,4	3,0	3,0	2,0	1,3	1,8	0,7	1,8	1,5	12,0
- ago.	13,3	-0,7	1,2	-1,1	1,9	0,9	21,7	2,0	3,2	2,3	0,3	1,8	0,8	2,0	1,2	12,6
- sett.	12,0	-0,5	1,3	-1,6	1,9	0,7	23,6	1,4	3,4	2,1	-0,4	1,7	1,0	2,1	1,6	13,0
- ott.	12,9	-0,4	1,2	-1,3	1,7	0,5	19,2	0,8	3,0	2,0	-1,0	1,5	1,1	2,0	1,7	18,6

Fonte: Elaborazioni su dati ISTAT

**Figura II.5 - Materie prime in Euro - Prezzi alla Produzione - Prezzi al Consumo**  
(variazioni tendenziali su indici trimestrali)



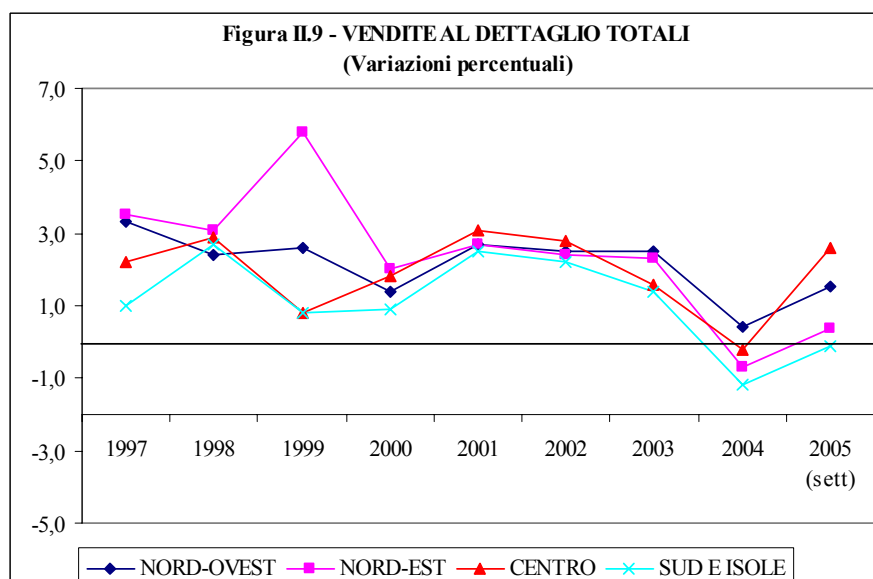
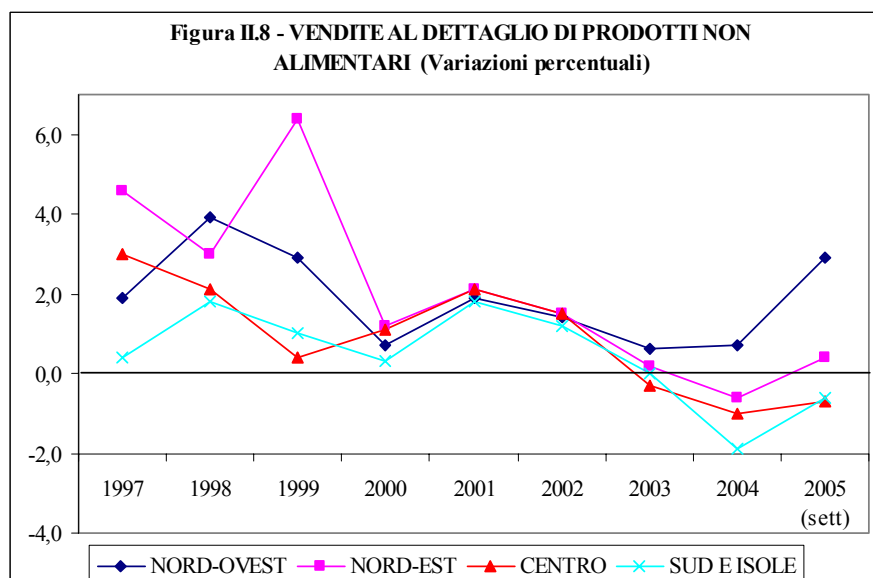
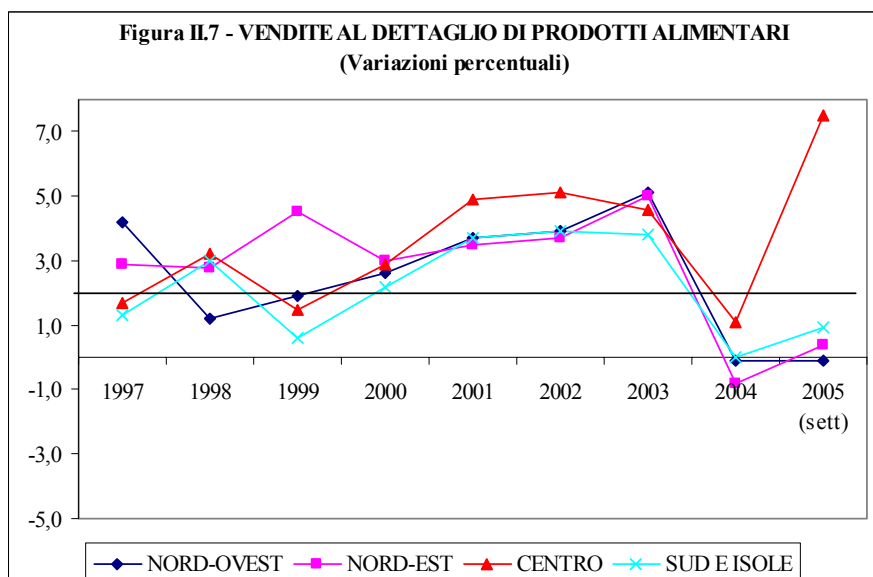
**Fig. II. 6 - Materie Prime in Euro - Prezzi alla produzione - Prezzi al Consumo**  
(variazioni tendenziali su indici mensili)



(\*) Da gennaio 2003 l'indice dei prezzi alla produzione è base 2000=100

Fonte: Elaborazioni su dati ISTAT





**Tavola II.13 - VENDITE DEL COMMERCIO FISSO AL DETTAGLIO PER SETTORE  
MERCEOLOGICO E FORMA DISTRIBUTIVA**

(Prezzi correnti; base 1995=100 fino al 2000; dal 2001 base 2000=100)

Periodo	ALIMENTARI			NON ALIMENTARI			TOTALE			
	Grande distribu- zione	Piccole superfici	Totale	Grande distribu- zione	Piccole superfici	Totale	Grande distribu- zione	Piccole superfici	Totale	
variazioni percentuali in media d'anno										
1996	7,6	6,9	7,1	5,4	2,6	2,9	6,7	3,9	4,4	
1997	4,4	2,1	2,7	4,5	2,0	2,3	4,4	2,1	2,5	
1998	4,6	1,7	2,5	5,9	2,5	2,9	5,1	2,2	2,7	
1999	5,8	0,7	2,1	5,9	2,1	2,5	5,9	1,7	2,4	
2000	4,7	1,8	2,6	3,9	0,4	0,8	4,4	0,8	1,4	
2001	4,6	1,2	3,9	4,6	1,6	1,9	4,6	1,5	2,7	
2002	4,7	1,8	4,1	3,2	1,1	1,4	4,4	1,2	2,5	
2003	5,3	2,3	4,6	2,5	-0,2	0,2	4,7	0,2	2,0	
2004	0,5	-1,9	0,0	2,5	-1,2	-0,7	0,9	-1,3	-0,4	
variazioni percentuali congiunturali										
2004	- ago.	-9,6	-10,8	-9,9	-24,3	-26,0	-25,8	-12,8	-24,1	-19,5
	- set.	10,7	22,8	13,2	19,3	27,4	26,3	12,3	26,8	20,4
	- ott.	14,7	9,1	13,5	7,7	6,9	7,0	13,4	7,2	9,7
	- nov.	-8,4	-4,5	-7,6	-8,2	6,4	4,4	-8,4	4,8	-0,7
	- dic.	42,9	46,7	43,7	62,8	29,2	33,2	46,6	31,6	37,4
2005	- gen.	-32,5	-37,5	-33,6	-32,6	-42,1	-40,7	-32,5	-41,4	-37,7
	- feb.	0,2	-7,3	-1,3	-8,3	3,1	1,1	-1,5	1,3	0,1
	- mar.	9,3	14,4	10,4	6,2	9,2	8,7	8,6	10,1	9,4
	- apr.	-4,0	-0,8	-3,4	3,0	3,0	3,1	-2,6	2,4	0,2
	- mag.	-8,1	-2,5	-6,9	-4,6	14,8	11,8	-7,3	12,2	3,9
	- giu.	11,1	-0,3	8,6	14,2	-12,2	-8,9	11,6	-10,7	-2,2
	- lug.	-10,2	-9,1	-9,9	-8,5	4,4	2,4	-9,7	2,5	-2,8
	- ago.	-5,4	-7,3	-5,9	-20,0	-22,7	-22,3	-8,6	-20,7	-15,8
	- set.	10,4	22,0	12,7	18,0	24,9	23,8	11,8	24,5	18,9
variazioni percentuali tendenziali										
2004	- ago.	-3,4	-3,1	-3,4	2,1	-1,2	-0,6	-2,4	-1,5	-1,9
	- set.	-1,8	-3,1	-2,1	1,5	-2,4	-1,9	-1,3	-2,6	-2,0
	- ott.	-2,1	-3,8	-2,4	-1,0	-3,2	-2,9	-1,8	-3,4	-2,7
	- nov.	-0,9	-1,3	-1,0	2,1	-0,4	-0,1	-0,4	-0,5	-0,4
	- dic.	0,5	-1,6	0,1	1,4	-1,2	-0,8	0,7	-1,2	-0,5
2005	- gen.	-1,0	-4,7	-1,8	0,8	-3,9	-3,1	-0,6	-3,9	-2,5
	- feb.	0,7	-0,1	0,6	0,5	0,7	0,6	0,7	0,5	0,6
	- mar.	4,8	0,8	4,0	4,8	0,1	0,7	4,8	0,2	2,2
	- apr.	-3,1	-5,8	-3,6	-1,1	-4,6	-4,0	-2,7	-4,8	-3,9
	- mag.	0,8	0,7	0,8	0,9	1,0	1,0	0,9	1,0	0,9
	- giu.	0,3	-0,9	0,1	0,7	-1,4	-1,2	0,4	-1,4	-0,7
	- lug.	-2,1	-2,6	-2,1	-1,9	-2,0	-2,1	-2,0	-2,2	-2,1
	- ago.	2,5	1,2	2,2	3,6	2,3	2,6	2,7	2,2	2,4
	- set.	2,1	0,6	1,8	2,6	0,3	0,5	2,2	0,3	1,1

Fonte: Elaborazioni su dati ISTAT

**Tavola II.14 - VENDITE DEL COMMERCIO FISSO AL DETTAGLIO PER SETTORE MERCEOLOGICO  
E RIPARTIZIONE GEOGRAFICA**

(Prezzi correnti; base 1995=100 fino al 2000; dal 2001 base 2000=100)

Periodo	NORD-OVEST			NORD-EST			CENTRO			SUD E ISOLE			
	alimentari	non alimentari	Totale	alimentari	non alimentari	Totale	alimentari	non alimentari	Totale	alimentari	non alimentari	Totale	
variazioni percentuali in media d'anno													
1997	4,2	1,9	3,3	2,9	4,6	3,5	1,7	3,0	2,2	1,3	0,4	1,0	
1998	1,2	3,9	2,4	2,8	3,0	3,1	3,2	2,1	2,9	3,0	1,8	2,7	
1999	1,9	2,9	2,6	4,5	6,4	5,8	1,5	0,4	0,8	0,6	1,0	0,8	
2000	2,6	0,7	1,4	3,0	1,2	2,0	2,9	1,1	1,8	2,2	0,3	0,9	
2001	3,7	1,9	2,7	3,5	2,1	2,7	4,9	2,1	3,1	3,7	1,8	2,5	
2002	3,9	1,4	2,5	3,7	1,5	2,4	5,1	1,5	2,8	3,9	1,2	2,2	
2003	5,1	0,6	2,5	5,0	0,2	2,3	4,6	-0,3	1,6	3,8	0,0	1,4	
2004	-0,1	0,7	0,4	-0,8	-0,6	-0,7	1,1	-1,0	-0,2	0,0	-1,9	-1,2	
variazioni percentuali congiunturali													
2004	- ago.	-13,6	-22,6	-19,0	33,5	6,3	17,5	21,8	-1,0	7,1	12,7	-1,0	3,9
	- set.	-5,5	8,4	2,5	-20,0	-11,9	-15,7	4,2	5,9	5,2	-6,8	8,7	2,6
	- ott.	-2,1	-35,8	-22,6	-8,9	-12,9	-11,2	-19,2	-23,7	-21,9	-11,5	-25,8	-20,7
	- nov.	14,9	34,4	24,8	19,7	28,1	24,4	14,4	19,4	17,4	3,7	22,8	15,3
	- dic.	21,9	14,2	17,6	-3,4	1,3	-0,7	7,5	3,0	4,8	25,8	7,7	14,0
2005	- gen.	29,0	42,9	36,3	37,2	41,1	39,4	34,7	53,5	45,6	33,0	24,2	27,6
	- feb.	-1,9	7,4	3,1	-9,0	-15,4	-12,6	16,9	15,7	16,3	-4,9	-1,6	-3,1
	- mar.	13,2	4,6	8,4	26,5	19,9	23,0	-12,1	5,2	-1,9	9,8	8,1	8,9
	- apr.	-7,7	5,5	-0,6	-1,5	-0,3	-0,9	26,4	12,7	17,7	-17,8	-4,6	-10,2
	- mag.	4,6	21,4	14,1	-20,8	6,6	-6,4	-19,0	-5,8	-10,9	4,0	21,3	14,4
	- giu.	-13,9	-22,0	-18,8	31,8	2,0	14,1	18,9	-4,6	3,8	13,5	-3,8	2,3
	- lug.	-1,9	6,9	3,2	-23,3	-12,0	-17,3	2,3	3,9	3,3	-13,9	8,3	-0,5
	- ago.	-4,2	-31,3	-20,4	-3,1	-9,1	-6,4	-13,4	-22,4	-18,7	-3,8	-21,8	-15,6
	- set.	12,9	30,2	21,9	18,0	25,5	22,1	18,1	20,0	19,2	2,4	19,6	13,0
variazioni percentuali tendenziali													
2004	- ago.	3,1	2,1	2,5	1,2	1,8	1,6	3,6	3,5	3,5	1,8	0,3	1,0
	- set.	-0,6	2,0	1,0	-1,2	0,3	-0,4	3,4	-2,2	0,0	0,0	-2,4	-1,6
	- ott.	-4,2	0,6	-1,9	-4,7	1,2	-1,6	-2,1	-1,1	-1,4	-2,1	-2,6	-2,4
	- nov.	-2,2	1,4	-0,2	-3,1	-2,2	-2,5	-0,3	-3,1	-1,9	-2,5	-3,8	-3,3
	- dic.	-2,6	-1,0	-1,8	-3,7	-3,1	-3,3	-0,2	-3,8	-2,3	-2,6	-4,1	-3,5
2005	- gen.	0,8	0,5	0,6	-0,3	-0,6	-0,5	-1,3	-1,2	-1,3	0,6	-2,1	-1,0
	- feb.	-0,8	4,0	1,8	-0,3	-0,1	-0,2	3,1	0,4	1,5	1,2	-2,6	-1,1
	- mar.	3,2	3,6	3,4	3,4	1,3	2,4	5,0	-0,4	1,4	5,3	-2,0	1,0
	- apr.	-1,0	-2,3	-1,7	-2,1	-6,2	-4,3	-0,6	-1,9	-1,4	-11,4	-6,2	-8,2
	- mag.	0,3	0,0	0,1	0,8	2,4	1,8	1,2	2,7	2,2	0,9	0,1	0,4
	- giu.	0,0	0,7	0,4	-0,4	-1,8	-1,1	-1,2	-1,0	-1,0	1,6	-2,7	-1,1
	- lug.	3,8	-0,7	1,1	-4,4	-1,9	-3,0	-2,9	-2,9	-2,9	-6,1	-3,2	-4,1
	- ago.	1,6	6,3	3,9	1,7	2,4	2,2	4,1	-1,2	1,0	2,2	2,1	2,0
	- set.	-0,1	2,9	1,5	0,4	0,4	0,4	7,5	-0,7	2,6	0,9	-0,6	-0,1

Fonte: Elaborazioni su dati ISTAT



### ***III. Costi, margini e produttività***

#### *III.1 Confronti internazionali*

#### *III.2 In Italia*



**Tavola III.1.1 - STRUTTURA DEI COSTI DELLE IMPRESE****Matrice Input-Output a prezzi correnti - Anno 2001****Principali componenti di costo dell'Italia e confronto internazionale (1)**

Paesi	Lavoro	Materie prime	Semilavorati	Energia	Trasporti	Comunicazioni	Servizi bancari ed assicurativi	Servizi professionali	Acquisti dalla P.A.	Servizi
<b>Trasformazione industriale (2)</b>										
Italia	19,29	5,74	48,00	11,07	2,07	0,62	1,94	5,56	0,83	15,08
Francia	20,66	5,04	48,17	7,61	0,82	0,75	1,58	8,70	0,72	17,33
Germania	27,08	4,36	45,45	5,58	1,31	0,80	0,61	7,55	1,63	16,72
Spagna (*)	20,69	8,34	47,63	9,35	4,02	0,83	0,37	5,26	0,50	13,42
Regno Unito	28,22	3,52	42,17	11,25	2,91	0,65	2,17	4,11	1,24	14,02
<b>Servizi privati (3)</b>										
Italia	30,84	0,51	12,74	5,83	6,38	2,85	8,23	15,96	2,81	47,76
Francia	44,83	0,17	9,54	3,36	6,60	3,74	5,80	12,77	1,28	41,24
Germania	41,38	0,27	7,23	2,98	5,54	3,38	6,75	12,87	3,24	45,42
Spagna (*)	41,80	1,02	16,36	4,57	5,78	3,73	4,04	8,39	1,31	30,85
Regno Unito	38,13	0,30	10,10	2,88	9,17	4,43	2,65	16,40	2,64	46,29
<b>Totale economia (4)</b>										
Italia	30,10	3,04	29,38	7,18	3,22	1,51	3,98	9,30	3,72	28,11
Francia	37,82	2,72	26,40	4,75	2,83	1,92	3,48	9,45	1,47	26,05
Germania	38,40	2,19	26,43	4,03	2,58	1,74	2,72	8,55	3,17	27,22
Spagna (*)	35,84	4,31	31,09	5,85	3,74	1,84	1,52	6,12	1,36	18,74
Regno Unito	37,20	1,42	20,74	4,81	5,29	2,48	2,04	10,17	4,50	31,92

(\*) Dati 2000 per la Spagna.

(1) I valori rappresentano i pesi delle componenti sul totale dei costi. Essi sono espressi ai prezzi di acquisto, che comprendono le imposte e le spese di trasporto aggiuntive ed escludono i contributi, i costi connessi ad operazioni di creditizie, gli sconti e gli oneri accessori.

(2) Si considerano l'industria estrattiva, manifatturiera, di produzione di prodotti petroliferi, di produzione di elettricità ed acqua.

(3) Si considerano il commercio, alberghi, ristoranti, trasporti, poste, comunicazioni, intermediazione, R&S ed i servizi professionali.

(4) Si considerano tutte le branche, compresi i servizi pubblici e ricreativi.

Fonte: Elaborazioni su dati ISTAT per l'Italia ed Eurostat per gli altri Paesi.

Tavola III.1.2 - DINAMICA DEI COSTI DELLE IMPRESE - CONFRONTI INTERNAZIONALI

	Materie prime	Semilavorati	Energia	Servizi (*)	di cui:					Lavoro (**)	Totale	
					Trasporti	TLC	Servizi finanziari	Servizi assicurativi	Servizi professionali			
Incrementi 2001-2004 (Variazioni % in media d'anno)												
Italia	2001	-8,8	1,1	2,3	2,9	3,9	-2,3	11,5	10,8	0,5	2,9	1,5
	2002	-3,0	0,4	-4,0	3,4	4,6	-1,4	5,3	11,6	0,9	3,4	1,0
	2003	-5,3	1,5	2,5	3,2	3,8	-1,7	12,3	5,0	1,2	3,5	2,0
	2004	16,0	4,9	2,4	2,6	4,0	-6,4	5,4	1,0	7,4	2,2	4,2
Variazione complessiva periodo 2001 - 2004												
TOTALE	-1,1	7,8	3,2	12,1	16,3	-11,8	34,5	28,4	10,0	12,0	8,7	

Incrementi 2001-2004 (Variazioni % in media d'anno)												
Francia	2001	n.d.	1,5	-2,2	1,4	3,0	-4,6	2,3	1,6	n.d.	2,9	1,5
	2002	n.d.	-0,6	-0,7	2,8	3,3	-0,4	1,4	2,6	n.d.	1,8	0,6
	2003	n.d.	0,4	2,6	2,7	3,5	-0,5	1,7	3,3	n.d.	1,5	1,1
	2004	n.d.	2,6	5,1	2,9	2,4	0,2	1,0	3,7	n.d.	-0,1	2,0
Variazione complessiva periodo 2001 - 2004												
TOTALE	n.d.	3,9	4,8	9,8	12,2	-5,3	6,4	11,2	0,0	6,1	5,3	

Incrementi 2001-2004 (Variazioni % in media d'anno)												
Germania	2001	-7,9	0,8	9,1	1,7	2,9	-5,8	4,3	5,0	n.d.	1,4	1,2
	2002	-4,3	-0,7	-3,7	2,1	1,5	1,7	6,5	0,5	n.d.	0,7	-0,2
	2003	-4,2	0,4	7,1	1,4	1,4	0,7	5,9	1,5	n.d.	0,8	0,8
	2004	18,5	2,8	2,5	1,9	1,8	-0,8	3,3	1,7	n.d.	0,0	2,6
Variazione complessiva periodo 2001 - 2004												
TOTALE	2,1	3,2	15,0	7,1	7,6	-4,2	20,0	8,7	0,0	2,9	4,4	

Materie prime: indice Confindustria totale merci in euro.

Le dinamiche di semilavorati, energia e trasporti sono equiparate a quelle degli aggregati "beni intermedi", "energia" e "mezzi di trasporto" dei prezzi alla produzione. Fonte: Eurostat.

La voce "servizi" comprende i servizi privati (trasporti, comunicazioni, servizi bancari e assicurativi, servizi professionali) e i servizi pubblici (acquisti della P.A.) e la dinamica dei prezzi è rapportata a quella degli indici dei prezzi al consumo armonizzati.

Le dinamiche del lavoro sono equiparate a quelle del costo del lavoro per unità di prodotto. Fonte: OCSE.

Fonte: Elaborazioni su dati Confindustria, Istat e OCSE.



Tavola III.1.3 - COSTO DEL LAVORO

<b>a) Redditi da lavoro dipendente per addetto* (variazioni percentuali annue)</b>											
	1994	1995	1996	1997	1998	1999	2000	2001	2002	2003	2004
Italia	3,10	4,80	4,80	3,20	-0,80	2,50	2,90	3,00	2,40	3,20	3,10
Francia	0,80	1,30	1,80	1,70	0,50	2,10	1,80	3,10	2,20	2,50	3,00
Germania	3,10	3,50	1,00	0,70	0,90	1,00	2,20	1,70	1,40	1,70	0,10
Spagna	4,00	3,50	5,50	3,50	2,50	2,50	3,60	4,40	4,70	4,90	4,10
<b>Area Euro</b>	<b>3,30</b>	<b>3,90</b>	<b>1,50</b>	<b>1,50</b>	<b>1,00</b>	<b>1,40</b>	<b>2,30</b>	<b>2,60</b>	<b>2,40</b>	<b>2,20</b>	<b>1,70</b>
Regno Unito	3,20	2,70	2,90	4,40	6,10	4,50	5,90	5,40	3,40	4,70	4,40
Stati Uniti	1,80	2,30	3,00	4,00	5,40	4,50	6,70	2,60	3,00	3,60	4,40
Giappone	1,40	1,00	0,20	1,50	-0,80	-1,20	0,30	-1,10	-1,60	-0,20	-0,40
<b>Totale Paesi OCSE</b>	<b>3,70</b>	<b>4,20</b>	<b>5,20</b>	<b>5,50</b>	<b>5,00</b>	<b>4,40</b>	<b>5,40</b>	<b>3,60</b>	<b>2,90</b>	<b>3,20</b>	<b>3,20</b>

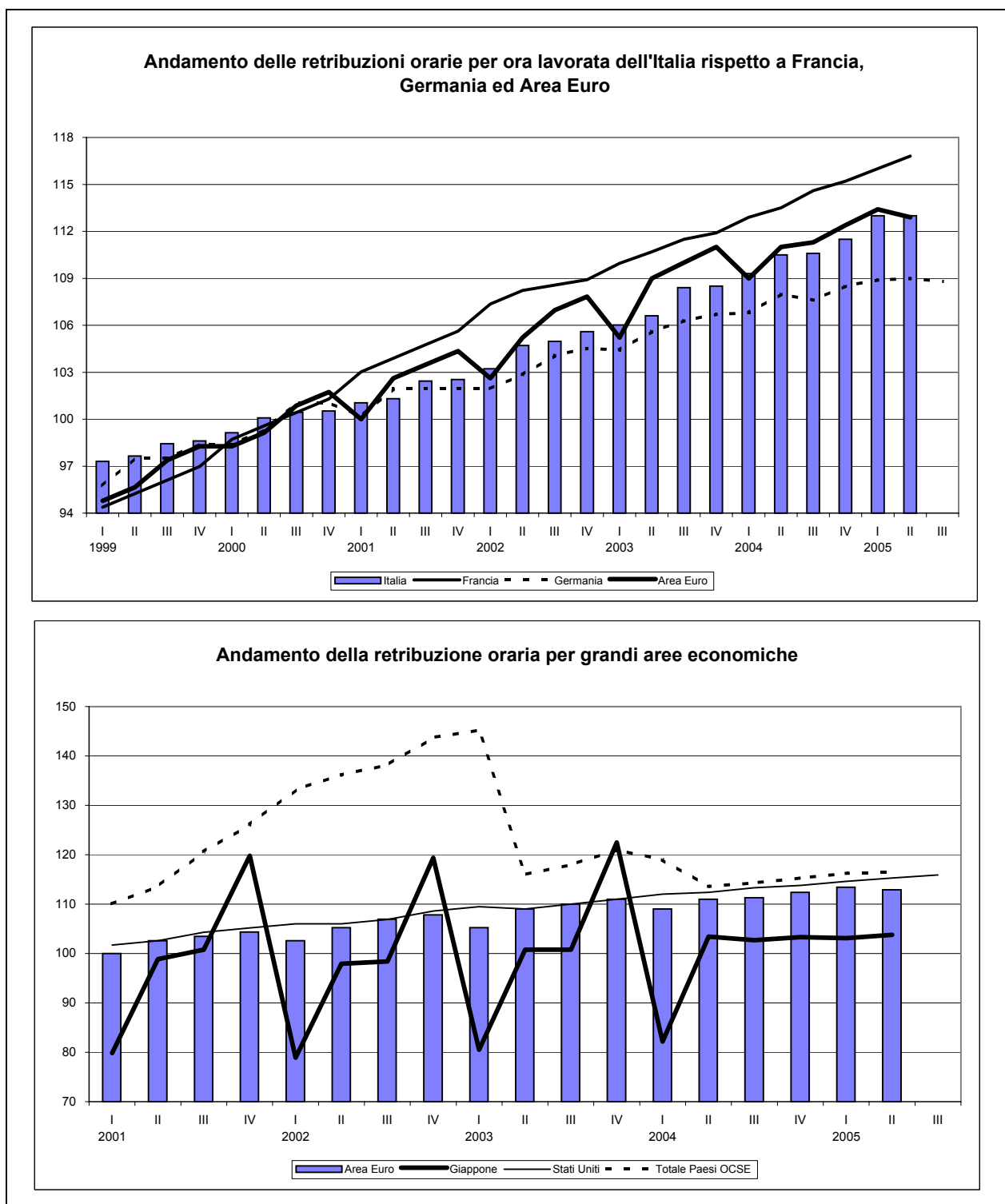
<b>b) Produttività per addetto* (variazioni percentuali annue)</b>											
	1994	1995	1996	1997	1998	1999	2000	2001	2002	2003	2004
Italia	3,90	3,30	0,70	1,70	0,70	1,10	1,50	0,10	-1,00	-0,10	0,10
Francia	2,10	1,00	0,60	1,50	2,20	1,20	1,50	0,20	0,40	0,70	2,80
Germania	2,80	1,70	1,10	1,70	0,50	0,60	1,30	0,50	0,70	0,90	0,70
Spagna	3,20	1,00	1,50	1,10	0,10	0,60	0,80	0,40	1,00	1,00	0,80
<b>Area Euro</b>	<b>3,00</b>	<b>1,80</b>	<b>0,90</b>	<b>1,70</b>	<b>0,80</b>	<b>0,80</b>	<b>1,40</b>	<b>0,10</b>	<b>0,50</b>	<b>0,50</b>	<b>1,10</b>
Regno Unito	3,70	1,30	1,60	1,30	2,00	1,40	2,90	1,70	1,20	1,60	2,60
Stati Uniti	1,30	0,30	2,00	2,30	2,10	2,80	2,30	1,00	3,70	3,30	3,60
Giappone	1,10	1,80	3,00	0,80	-0,70	0,30	2,70	0,60	0,90	2,00	2,90
<b>Totale Paesi OCSE</b>	<b>1,90</b>	<b>1,00</b>	<b>1,90</b>	<b>2,00</b>	<b>1,30</b>	<b>2,00</b>	<b>2,50</b>	<b>0,60</b>	<b>2,10</b>	<b>2,10</b>	<b>2,60</b>

<b>c) Costo del lavoro per unità di prodotto* (variazioni percentuali annue)</b>											
	1994	1995	1996	1997	1998	1999	2000	2001	2002	2003	2004
Italia	-0,80	1,50	4,10	1,50	-1,50	1,40	1,40	2,90	3,40	3,30	3,00
Francia	-1,30	0,30	1,20	0,20	-1,70	0,90	0,30	2,90	1,80	1,80	0,20
Germania	0,30	1,80	-0,10	-1,00	0,40	0,40	0,90	1,20	0,70	0,80	-0,60
Spagna	0,80	2,50	4,00	2,40	2,40	1,90	2,80	4,00	3,70	3,90	3,30
<b>Area Euro</b>	<b>0,30</b>	<b>2,10</b>	<b>0,60</b>	<b>-0,20</b>	<b>0,20</b>	<b>0,60</b>	<b>0,90</b>	<b>2,50</b>	<b>1,90</b>	<b>1,70</b>	<b>0,60</b>
Regno Unito	-0,50	1,40	1,30	3,10	4,10	3,10	3,00	3,70	2,20	3,10	1,80
Stati Uniti	0,50	2,00	1,00	1,70	3,30	1,70	4,40	1,60	-0,70	0,30	0,80
Giappone	0,30	-0,80	-2,80	0,70	-0,10	-1,50	-2,40	-1,70	-2,50	-2,20	-3,30
<b>Totale Paesi OCSE</b>	<b>1,80</b>	<b>3,20</b>	<b>3,30</b>	<b>3,50</b>	<b>3,70</b>	<b>2,40</b>	<b>2,90</b>	<b>3,00</b>	<b>0,80</b>	<b>1,10</b>	<b>0,60</b>

\* Si considera il settore privato.

Fonte: Elaborazioni su dati OCSE, *Economic Outlook* n.77.

Figura III.1.1 - SALARI ORARI



## Tavola III.1.4 - RETRIBUZIONI

## a) Retribuzioni orarie nel settore manifatturiero

Indici a base fissa

Periodo	Italia	Francia	Germania	Spagna	Area Euro	Regno Unito	Stati Uniti	Giappone	Totale Paesi OCSE
1995=100									
1996	103,1	103,0	103,0	105,3	<b>103,0</b>	104,0	103,0	103,0	<b>105,0</b>
1997	106,8	105,0	105,0	109,6	<b>106,0</b>	109,0	106,0	105,0	<b>110,0</b>
1998	109,8	108,0	107,0	114,3	<b>109,0</b>	114,0	109,0	105,0	<b>113,0</b>
1999	112,3	110,0	110,0	117,4	<b>111,0</b>	118,0	112,0	103,0	<b>169,0</b>
2000	114,6	115,5	112,8	120,7	<b>115,0</b>	123,8	116,0	105,2	<b>199,0</b>
2000=100									
2001	101,9	104,5	101,5	104,1	<b>103,0</b>	104,3	103,0	100,0	<b>105,0</b>
2002	104,7	108,1	103,2	109,3	<b>105,6</b>	108,0	106,8	98,6	<b>107,0</b>
2003	107,4	111,0	105,7	114,7	<b>108,5</b>	111,9	109,9	101,2	<b>110,6</b>
2004	110,5	114,0	107,9	119,3	<b>111,3</b>	116,0	112,8	102,9	<b>114,0</b>
2003 IV	108,5	111,9	106,7	121,9	<b>111,0</b>	113,1	111,0	122,5	<b>121,0</b>
2004 I	109,3	112,9	106,8	105,8	<b>109,0</b>	116,6	112,0	82,2	<b>119,0</b>
II	110,5	113,5	108,0	117,4	<b>111,0</b>	115,5	112,4	103,4	<b>113,6</b>
III	110,6	114,6	107,6	118,7	<b>111,3</b>	115,9	113,3	102,7	<b>114,3</b>
IV	111,5	115,2	108,5	122,3	<b>112,4</b>	117,2	113,8	103,3	<b>115,3</b>
2005 I	113,0	116,0	108,9	126,0	<b>113,4</b>	118,8	114,6	103,1	<b>116,2</b>
II	113,0	116,8	109,0	118,7	<b>112,9</b>	118,8	115,3	103,8	<b>116,5</b>
III			108,8				115,9		
2004 O	110,9					116,6	113,6	102,8	<b>114,8</b>
N	111,3					116,6	113,8	104,4	<b>115,3</b>
D	112,3					117,7	114,1	102,6	<b>115,7</b>
2005 G	113,0					117,6	114,3	101,7	<b>115,4</b>
F	112,9					118,8	114,7	102,9	<b>116,7</b>
M	113,1					120,0	114,7	104,7	<b>116,5</b>
A	112,8					118,9	115,0	103,7	<b>116,4</b>
M	113,1					118,2	115,4	103,5	<b>116,4</b>
G	113,0					119,3	115,6	104,2	<b>116,8</b>
L	113,2					120,0	115,6	105,1	<b>117,1</b>
A	113,6					120,6	116,3	99,1	<b>116,5</b>
S							115,9		

Fonte: OCSE, *Main Economic Indicators*.

## b) Redditi da lavoro dipendente per addetto\*

Variazioni percentuali rispetto al periodo precedente

Periodo	Italia	Francia	Germania	Spagna	Area Euro	Regno Unito	Stati Uniti	Giappone	Totale Paesi OCSE
1978-1987	14,4	10,0	4,4	14,7	<b>9,6</b>	10,4	6,5	4,2	<b>7,7</b>
1988	7,3	4,3	2,8	7,2	<b>4,6</b>	7,5	4,7	3,2	<b>6,7</b>
1989	8,8	4,0	2,8	7,3	<b>4,8</b>	8,3	3,2	3,8	<b>6,1</b>
1990	8,5	3,8	4,7	10,0	<b>6,2</b>	9,6	4,6	4,9	<b>7,2</b>
1991	9,0	3,8	5,7	10,3	<b>6,7</b>	8,6	4,0	4,6	<b>7,0</b>
1992	6,2	3,9	10,4	10,4	<b>8,3</b>	6,6	6,2	0,8	<b>7,5</b>
1993	5,2	1,6	3,5	8,3	<b>5,5</b>	2,7	2,0	0,6	<b>4,8</b>
1994	3,1	0,8	3,1	4,0	<b>3,3</b>	3,2	1,8	1,4	<b>3,7</b>
1995	4,8	1,3	3,5	3,5	<b>3,9</b>	2,7	2,3	1,0	<b>4,2</b>
1996	4,8	1,8	1,0	5,5	<b>1,5</b>	2,9	3,0	0,2	<b>5,2</b>
1997	3,2	1,7	0,7	3,5	<b>1,5</b>	4,4	4,0	1,5	<b>5,5</b>
1998	-0,8	0,5	0,9	2,5	<b>1,0</b>	6,1	5,4	-0,8	<b>5,0</b>
1999	2,5	2,1	1,0	2,5	<b>1,4</b>	4,5	4,5	-1,2	<b>4,4</b>
2000	2,9	1,8	2,2	3,6	<b>2,3</b>	5,9	6,7	0,3	<b>5,4</b>
2001	3,0	3,1	1,7	4,4	<b>2,6</b>	5,4	2,6	-1,1	<b>3,6</b>
2002	2,4	2,2	1,4	4,7	<b>2,4</b>	3,4	3,0	-1,6	<b>2,9</b>
2003	3,2	2,5	1,7	4,9	<b>2,2</b>	4,7	3,6	-0,2	<b>3,2</b>
2004	3,1	3,0	0,1	4,1	<b>1,7</b>	4,4	4,4	-0,4	<b>3,2</b>

\*Si considera il settore privato.

Fonte: OCSE, *Economic Outlook* n.77.

**Tavola III.1.5 - PRODUTTIVITA'****a) Produttività del lavoro per addetto\***

Variazioni percentuali rispetto al periodo precedente

Periodo	Italia	Francia	Germania	Spagna	Area Euro	Regno Unito	Stati Uniti	Giappone	Totale Paesi OCSE
1978-1987	2,1	2,5	1,1	2,7	2,1	2,6	1,1	2,6	1,8
1988	3,4	3,8	2,6	1,8	3,2	0,8	1,0	5,2	2,4
1989	3,0	3,0	2,3	1,4	2,9	-1,1	1,2	3,5	1,8
1990	1,0	2,0	2,8	0,0	1,9	-0,1	0,7	3,5	1,6
1991	0,7	1,1	2,4	1,6	1,7	2,0	0,7	1,6	1,3
1992	1,6	2,5	3,8	2,8	2,6	4,5	3,9	-0,1	2,9
1993	2,5	0,7	0,1	2,1	1,1	3,2	0,9	0,0	1,4
1994	3,9	2,1	2,8	3,2	3,0	3,7	1,3	1,1	1,9
1995	3,3	1,0	1,7	1,0	1,8	1,3	0,3	1,8	1,0
1996	0,7	0,6	1,1	1,5	0,9	1,6	2,0	3,0	1,9
1997	1,7	1,5	1,7	1,1	1,7	1,3	2,3	0,8	2,0
1998	0,7	2,2	0,5	0,1	0,8	2,0	2,1	-0,7	1,3
1999	1,1	1,2	0,6	0,6	0,8	1,4	2,8	0,3	2,0
2000	1,5	1,5	1,3	0,8	1,4	2,9	2,3	2,7	2,5
2001	0,1	0,2	0,5	0,4	0,1	1,7	1,0	0,6	0,6
2002	-1,0	0,4	0,7	1,0	0,5	1,2	3,7	0,9	2,1
2003	-0,1	0,7	0,9	1,0	0,5	1,6	3,3	2,0	2,1
2004	0,1	2,8	0,7	0,8	1,1	2,6	3,6	2,9	2,6

\*Si considera il settore privato.

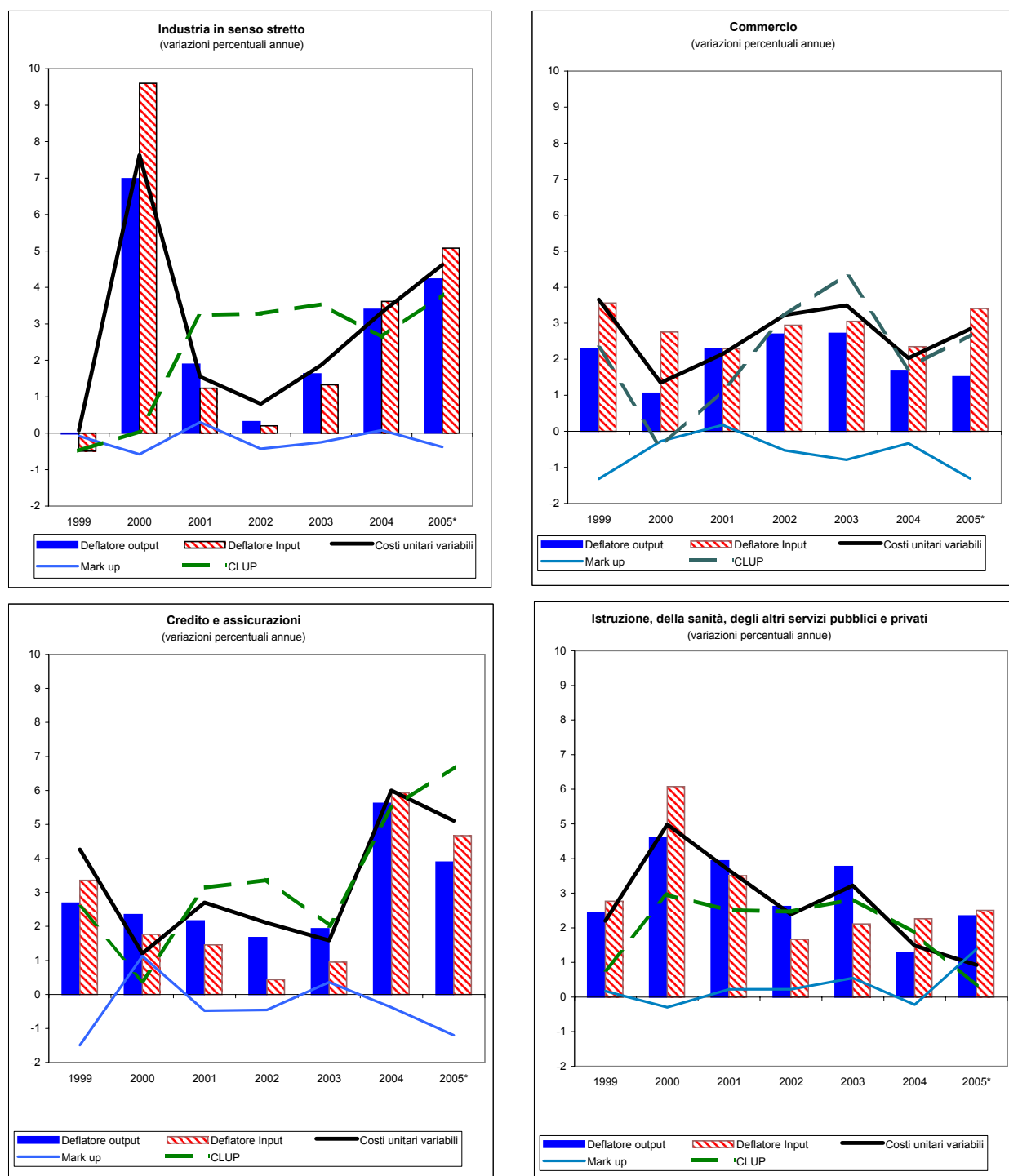
Fonte: OCSE, *Economic Outlook* n.77.**b) Produttività del lavoro per addetto**

PIL in PPS per addetto con EU25=100

Periodo	Italia	Francia	Germania	Spagna	Area Euro	Regno Unito	Stati Uniti	Giappone
1995	122,8	124,7	108,7	103,3	112,3	101,3	131,6	95,7
1996	122,2	124,2	108,4	102,9	111,9	102,1	132,4	97,2
1997	120,8	125,6	107,2	100,9	111,2	103,4	133,0	96,3
1998	122,3	126,1	105,8	100,4	111,0	104,0	133,7	94,7
1999	120,7	124,5	104,4	101,5	110,0	103,6	134,5	94,0
2000	118,9	123,4	102,3	98,6	109,1	104,5	133,1	94,5
2001	116,3	124,0	101,5	98,6	108,3	106,3	133,4	94,9
2002	112,4	122,0	101,1	99,9	107,4	108,7	135,6	95,0
2003	109,5	120,6	101,1	101,6	107,0	109,0	138,0	96,7
2004	108,3	120,1	101,0	100,0	106,6	108,3	140,3	98,7

Fonte: Eurostat, *Structural Indicators*.

Fig. III.2.1 - COSTI E MARGINI



(\*) Dati relativi al I° e II° trimestre

Fonte: Elaborazioni su dati ISTAT, Conti Economici Nazionali Trimestrali

**Tavola III.2.1 - DEFLATORE DELL'INPUT**  
**Variazioni percentuali su periodo corrispondente anno precedente**

Periodo		Agricoltura, silvic. e pesca	Industria in senso stretto	Costruzioni	Commercio, alb. e pubbl. eserc.	Credito, assicuraz. serv. immob., noleggio, serv. profess.	Istruz., sanità, altri servizi pubblici e privati
1981	III	13,45	20,46	27,21	23,83	15,38	15,71
	IV	14,55	20,58	26,71	22,19	13,02	14,91
1982	I	12,15	15,93	25,73	17,33	11,14	14,33
	II	12,07	12,00	22,47	12,86	10,25	12,74
	III	12,19	10,31	19,59	12,74	10,40	12,53
	IV	11,24	10,20	16,91	14,74	12,83	13,49
1983	I	11,46	8,68	13,49	17,62	12,85	13,76
	II	10,62	9,29	11,63	18,23	13,32	14,66
	III	10,42	8,65	10,34	15,63	11,84	13,92
	IV	11,27	8,92	9,85	12,39	12,30	13,23
1984	I	9,03	11,15	9,22	8,81	12,30	11,66
	II	9,33	11,44	8,82	7,49	11,75	10,90
	III	8,22	10,99	7,81	6,65	10,80	9,98
	IV	6,45	9,89	7,25	6,94	7,64	9,90
1985	I	2,55	8,38	8,07	8,50	8,11	11,22
	II	2,01	8,36	8,29	8,57	7,14	11,53
	III	1,99	6,17	8,15	7,99	6,63	10,37
	IV	0,62	4,08	8,01	8,02	7,10	8,65
1986	I	0,37	0,14	6,42	8,58	5,25	6,09
	II	-2,09	-5,55	4,59	7,34	4,44	4,07
	III	-3,42	-7,03	3,69	5,96	4,57	3,36
	IV	-2,70	-6,89	2,97	5,12	4,30	3,48
1987	I	-1,98	-4,41	2,94	3,44	6,06	3,61
	II	-0,13	0,14	3,74	4,62	6,74	4,56
	III	0,63	3,20	5,01	5,79	7,17	5,68
	IV	0,51	3,48	5,60	5,55	7,04	5,61
1988	I	0,38	3,17	5,86	5,48	5,38	5,85
	II	-0,13	3,58	6,43	5,39	6,15	5,76
	III	0,63	4,08	6,77	5,64	5,71	5,99
	IV	1,76	5,33	6,21	5,89	5,94	6,83
1989	I	3,27	7,13	5,54	6,14	7,02	7,62
	II	4,53	7,87	4,86	6,36	7,67	8,54
	III	4,62	6,50	4,61	6,25	8,64	8,84
	IV	4,07	5,46	6,70	6,77	8,48	8,66
1990	I	3,29	3,66	9,79	6,38	8,64	8,19
	II	2,89	1,66	11,38	5,69	7,41	7,19
	III	3,10	1,78	10,74	6,03	6,39	6,79
	IV	3,32	2,78	9,76	7,18	6,56	6,67
1991	I	3,77	2,52	8,66	9,21	7,13	6,42
	II	3,98	2,64	8,20	9,79	8,12	6,46
	III	3,47	2,37	7,96	9,88	9,21	6,98
	IV	2,87	1,11	6,58	8,80	9,44	6,50
1992	I	1,14	0,61	6,06	8,30	8,32	6,39
	II	0,00	1,10	5,13	8,67	7,76	6,42
	III	-0,67	0,85	4,72	7,51	6,72	5,48
	IV	0,33	2,31	5,03	6,64	5,87	5,18
1993	I	3,82	4,88	3,81	4,72	6,26	4,42
	II	5,74	5,95	3,77	3,93	5,34	4,02
	III	6,31	6,17	3,52	3,67	4,93	3,65
	IV	4,67	5,11	3,16	3,62	4,64	3,83
1994	I	0,76	3,96	3,56	4,28	2,00	4,23
	II	-1,38	3,44	2,99	4,00	1,43	4,08
	III	-1,59	4,33	2,76	4,42	1,20	3,94
	IV	0,00	5,88	2,53	4,59	1,30	3,27

(segue)

**(segue) Tavola III.2.1 - DEFLATORE DELL'INPUT**  
**Variazioni percentuali su periodo corrispondente anno precedente**

Periodo		Agricoltura, silvic. e pesca	Industria in senso stretto	Costruzioni	Commercio, alb. e pubbl. eserc.	Credito, assicuraz. serv. immob., noleggio, serv. profess.	Istruz., sanità, altri servizi pubblici e privati
1995	I	3,44	8,40	2,40	5,29	4,03	2,81
	II	7,67	10,96	3,73	6,74	6,41	2,79
	III	9,26	10,70	4,24	6,98	10,90	3,08
	IV	8,93	8,54	3,91	6,17	10,78	3,27
1996	I	7,89	4,65	2,55	4,72	9,43	3,55
	II	4,41	-0,10	0,30	1,90	7,05	2,91
	III	2,96	-1,87	0,10	0,69	2,82	2,39
	IV	1,37	-1,67	0,59	1,18	2,70	2,57
1997	I	-0,58	-0,69	1,59	1,67	2,97	2,35
	II	-0,96	0,90	2,99	2,75	2,96	3,02
	III	-1,53	2,41	3,17	3,63	3,41	3,60
	IV	-1,25	2,40	2,95	3,31	3,38	3,47
1998	I	-1,26	1,39	2,15	2,41	3,81	3,54
	II	-2,13	0,10	1,16	1,82	3,80	3,13
	III	-2,62	-1,57	0,58	1,23	3,39	2,81
	IV	-2,34	-3,52	0,19	1,13	3,18	2,79
1999	I	-1,67	-4,31	0,19	2,45	2,51	2,03
	II	0,30	-2,67	0,86	3,76	3,66	2,48
	III	2,50	0,50	1,62	4,12	3,63	2,83
	IV	3,49	4,66	2,67	3,91	3,61	3,71
2000	I	2,79	8,71	4,01	3,12	2,97	6,33
	II	3,06	10,06	4,36	2,26	1,81	6,18
	III	3,41	10,02	4,42	2,43	1,45	6,30
	IV	4,44	9,57	3,72	3,23	0,85	5,50
2001	I	6,30	4,81	2,20	2,58	1,70	3,83
	II	5,75	3,32	1,45	2,92	1,61	4,30
	III	3,86	0,54	0,99	2,37	1,43	3,59
	IV	1,57	-3,44	1,25	1,30	1,09	2,32
2002	I	0,27	-1,53	3,14	2,43	-0,42	1,80
	II	0,09	-0,71	4,03	2,58	0,42	1,05
	III	0,45	0,27	4,72	2,83	0,41	1,29
	IV	1,00	2,83	5,13	3,94	1,33	2,51
2003	I	2,37	3,65	3,83	5,17	1,42	2,66
	II	0,82	1,17	4,05	2,94	0,08	2,56
	III	1,90	0,54	3,15	2,50	0,66	2,07
	IV	4,05	0,00	2,61	1,65	1,64	1,18
2004	I	3,56	0,00	3,10	0,24	3,55	1,41
	II	5,93	3,29	3,56	2,28	6,46	1,80
	III	2,48	4,98	4,62	3,34	7,06	2,49
	IV	-0,87	6,22	5,00	3,57	6,63	3,35
2005	I	-0,52	7,22	5,53	3,94	6,46	3,25
	II	-0,17	6,55	4,56	4,86	6,38	3,45

Fonte: Elaborazioni su dati ISTAT, Conti Economici Nazionali Trimestrali.

**Tavola III.2.2 - DEFLATORE DELL'OUTPUT AL COSTO DEI FATTORI**

Variazioni percentuali su periodo corrispondente anno precedente

Periodo		Agricoltura, silvic. e pesca	Industria in senso stretto	Costruzioni	Commercio, alb, e pubbl. eserc.	Credito, assicuraz. serv. immob., noleggio, serv. profess.	Istruz., sanità, altri servizi pubblici e privati
1981	III	15,10	20,87	23,75	20,39	17,63	25,47
	IV	15,64	21,45	23,44	20,68	14,02	20,28
1982	I	18,44	17,81	19,50	19,47	12,35	16,50
	II	15,56	13,50	16,62	17,04	11,97	14,87
	III	14,26	12,45	15,15	16,94	11,17	12,24
	IV	12,43	12,70	12,74	16,37	14,97	15,41
1983	I	9,52	12,02	12,12	15,56	16,75	15,30
	II	9,09	10,41	11,54	15,51	16,54	17,36
	III	10,32	8,57	12,06	14,71	14,71	16,76
	IV	11,22	8,80	11,94	13,41	15,35	13,35
1984	I	10,58	10,90	11,85	11,97	13,23	13,02
	II	11,27	11,45	11,56	10,95	12,01	10,80
	III	9,65	11,18	9,39	9,82	10,47	9,79
	IV	5,41	10,19	8,57	8,33	5,24	9,33
1985	I	4,71	8,74	9,11	8,40	6,93	11,30
	II	4,44	8,31	9,09	8,01	7,41	10,38
	III	3,99	6,51	9,30	8,03	8,90	10,37
	IV	5,55	5,58	8,77	8,94	11,49	10,16
1986	I	4,64	2,73	6,47	10,04	10,56	7,42
	II	1,73	-1,67	4,83	9,83	10,34	7,29
	III	0,93	-3,33	3,60	9,12	9,41	6,95
	IV	0,53	-3,48	2,90	7,06	6,70	6,64
1987	I	-0,26	-1,96	2,88	5,28	4,69	7,27
	II	1,31	1,28	3,66	4,08	2,96	8,41
	III	1,57	4,17	4,27	3,41	2,92	8,79
	IV	1,44	4,61	6,11	3,99	3,86	8,65
1988	I	1,83	3,28	6,53	4,41	4,00	10,17
	II	1,55	3,22	6,75	4,83	6,07	8,58
	III	3,10	3,86	6,82	5,39	6,47	8,24
	IV	3,99	4,68	5,17	4,72	6,67	9,71
1989	I	4,62	7,03	4,96	5,24	7,23	8,46
	II	5,71	7,60	4,74	5,18	7,53	8,36
	III	6,76	5,98	5,53	5,54	7,70	8,51
	IV	5,70	5,92	7,02	5,92	7,99	7,40
1990	I	5,77	4,12	10,29	5,39	9,33	9,08
	II	4,32	1,77	11,11	5,61	8,96	11,50
	III	2,46	2,76	10,75	5,38	8,39	12,79
	IV	4,22	3,73	10,24	6,12	7,54	13,38
1991	I	4,18	4,08	6,94	7,74	7,35	10,14
	II	2,42	3,97	7,04	8,68	7,58	8,18
	III	2,63	2,93	7,89	8,94	8,76	6,95
	IV	2,70	1,32	7,14	8,27	9,76	6,08
1992	I	2,12	0,71	7,31	7,06	9,41	6,02
	II	1,24	1,43	5,88	5,60	9,08	5,23
	III	-0,45	1,42	3,82	4,69	7,82	3,76
	IV	-2,19	2,96	3,44	4,17	5,13	3,15
1993	I	0,65	4,49	3,19	3,64	3,13	3,45
	II	3,33	5,52	2,94	3,50	0,66	3,65
	III	1,79	5,61	2,93	3,58	0,11	3,41
	IV	2,69	4,13	2,69	3,78	0,98	3,05
1994	I	-1,41	3,28	3,62	3,40	-0,76	3,66
	II	-0,43	2,34	3,39	3,82	0,00	2,99
	III	4,18	2,54	3,68	3,78	0,54	3,19
	IV	5,78	4,08	3,35	3,75	1,83	3,59

(segue)



## (segue) Tavola III.2.2 - DEFLATORE DELL'OUTPUT AL COSTO DEI FATTORI

Variazioni percentuali su periodo corrispondente anno precedente

Periodo		Agricoltura, silvic. e pesca	Industria in senso stretto	Costruzioni	Commercio, alb, e pubbl. eserc.	Credito, assicuraz. serv. immob., noleggio, serv. profess.	Istruz., sanità, altri servizi pubblici e privati
1995	I	7,47	5,69	1,75	3,82	5,35	2,18
	II	6,90	8,81	2,46	4,52	7,18	3,00
	III	7,07	9,39	1,73	5,00	9,35	3,60
	IV	4,85	8,16	1,92	5,16	8,97	3,57
1996	I	7,26	5,18	2,12	5,21	8,29	6,10
	II	7,77	1,30	1,20	3,92	7,41	5,33
	III	0,49	-0,20	2,30	2,88	4,62	5,07
	IV	1,08	-0,10	2,38	2,16	3,58	5,52
1997	I	-2,67	0,49	2,67	1,55	2,58	4,89
	II	-3,93	0,69	2,96	1,64	1,70	4,87
	III	2,55	1,38	2,24	1,54	1,79	4,26
	IV	0,97	0,78	1,45	1,06	1,31	2,61
1998	I	-0,59	0,10	0,10	0,57	1,59	-0,27
	II	-1,36	-0,29	-0,67	0,57	0,65	-0,91
	III	-3,83	-1,36	-0,86	0,66	0,28	-1,27
	IV	-3,66	-2,24	-0,38	1,52	0,74	-0,36
1999	I	-1,18	-2,64	0,58	2,57	0,92	0,55
	II	-2,67	-1,47	1,74	2,37	2,86	1,84
	III	-2,29	0,79	2,02	2,26	3,41	3,58
	IV	-0,50	3,28	2,50	1,97	3,57	3,74
2000	I	-0,30	6,23	3,25	0,56	3,55	5,01
	II	4,26	7,29	3,04	0,83	2,33	4,96
	III	3,16	7,55	3,11	1,29	2,14	4,44
	IV	1,91	6,84	3,09	1,56	1,41	4,05
2001	I	4,70	4,45	2,13	2,12	2,02	3,82
	II	2,24	3,44	2,12	2,38	2,19	4,64
	III	3,85	1,00	2,10	2,37	2,27	3,74
	IV	3,35	-1,17	2,09	2,26	2,18	3,55
2002	I	1,91	-0,36	3,45	3,07	0,78	2,92
	II	-0,10	-0,45	3,61	2,51	1,80	2,13
	III	3,04	0,36	3,94	2,67	1,62	2,46
	IV	4,77	1,73	4,00	2,56	2,47	2,94
2003	I	4,22	2,55	3,25	2,98	2,48	3,41
	II	5,05	1,26	2,87	3,06	1,18	3,54
	III	6,73	1,44	2,33	2,69	1,51	5,60
	IV	5,01	1,26	2,31	2,16	2,58	2,54
2004	I	-1,35	0,62	2,55	1,36	4,09	2,67
	II	-0,91	3,30	3,72	1,53	6,00	3,11
	III	-7,26	4,52	4,97	1,94	6,69	-1,67
	IV	-8,15	5,14	5,60	1,94	5,68	1,08
2005	I	-4,74	6,34	6,46	2,10	5,21	1,99
	II	-2,93	5,44	6,44	2,09	5,58	1,51

Fonte: Elaborazioni su dati ISTAT, Conti Economici Nazionali Trimestrali.

**Tavola III.2.3 - COSTO DEL LAVORO PER UNITA' DI PRODOTTO**

Variazioni percentuali su periodo corrispondente anno precedente

Periodo		Agricoltura, silvic. e pesca	Industria in senso stretto	Costruzioni	Commercio, alb, e pubbl. eserc.	Credito, assicuraz. serv. immob., noleggio, serv. profess.	Istruz., sanità, altri servizi pubblici e privati
1981	III	12,64	18,57	24,50	24,39	11,42	31,03
	IV	14,74	18,90	24,07	23,21	9,46	24,37
1982	I	4,17	16,10	19,53	20,59	6,93	18,52
	II	7,13	13,92	19,66	17,16	16,15	16,03
	III	12,21	12,45	16,76	18,95	13,00	8,68
	IV	18,21	16,45	13,68	20,08	17,28	10,94
1983	I	24,16	15,69	9,41	19,92	20,95	13,80
	II	25,85	15,36	6,34	19,92	21,30	13,82
	III	23,53	12,42	9,34	13,19	22,57	12,59
	IV	5,09	7,30	7,66	8,62	20,42	10,32
1984	I	11,73	6,15	5,88	8,14	14,64	15,33
	II	2,58	4,54	6,18	7,33	7,58	13,69
	III	2,62	2,54	-0,42	9,87	6,68	12,69
	IV	19,24	1,92	-0,41	9,37	4,20	9,77
1985	I	2,31	5,94	11,11	11,91	6,83	7,54
	II	9,23	5,35	9,77	8,65	3,26	6,60
	III	10,90	7,28	11,72	6,63	4,23	6,49
	IV	0,99	11,47	11,63	8,13	6,38	7,58
1986	I	6,20	10,10	9,62	5,32	8,25	6,09
	II	-0,55	6,73	10,23	5,17	8,65	6,74
	III	-3,97	3,80	9,36	5,52	6,98	6,27
	IV	5,76	1,82	8,23	1,88	5,52	5,63
1987	I	-0,32	2,04	5,26	5,72	4,20	4,17
	II	4,64	0,39	5,50	4,65	4,29	4,95
	III	1,63	4,58	5,14	3,01	5,01	5,40
	IV	-4,42	2,30	6,08	3,56	4,63	5,67
1988	I	5,75	-2,00	6,67	0,00	7,61	9,35
	II	5,49	2,56	6,51	0,63	6,90	6,99
	III	6,54	1,75	6,68	1,52	7,66	7,36
	IV	6,24	1,37	5,25	1,53	7,43	9,62
1989	I	-2,62	3,95	4,84	3,40	4,85	8,55
	II	-4,20	3,25	3,21	5,42	4,95	8,05
	III	-2,72	4,79	7,02	6,26	4,03	7,60
	IV	3,14	6,78	8,62	4,89	5,98	6,04
1990	I	3,41	6,37	9,39	4,99	6,08	7,17
	II	5,22	8,11	11,26	7,06	6,68	12,24
	III	4,86	7,27	9,84	6,36	7,10	16,07
	IV	14,33	9,70	9,61	9,80	6,65	16,55
1991	I	0,30	10,94	6,27	10,08	9,10	13,91
	II	0,30	11,98	10,12	7,15	10,31	9,77
	III	1,38	8,96	10,91	7,31	11,20	6,21
	IV	-10,47	5,89	10,93	5,77	11,41	4,19
1992	I	10,87	2,49	13,21	3,58	10,74	3,23
	II	10,98	-0,80	8,22	2,40	9,57	3,31
	III	2,33	2,21	5,04	5,26	8,34	2,92
	IV	3,16	2,68	4,12	4,73	3,70	2,91
1993	I	-4,68	3,85	6,34	2,95	-0,62	4,02
	II	-7,04	4,84	6,48	1,73	-2,74	4,20
	III	0,10	4,51	7,69	-0,49	-5,20	2,73
	IV	-1,86	2,42	5,17	-0,49	-1,12	2,71
1994	I	-1,79	1,46	4,37	-2,17	2,08	3,54
	II	-1,63	-3,37	4,30	0,20	5,64	2,65
	III	-3,13	-6,10	2,28	-2,86	7,38	2,02
	IV	-5,30	-4,35	4,39	-1,78	5,36	2,01

(segue)

## (segue) Tavola III.2.3 - COSTO DEL LAVORO PER UNITA' DI PRODOTTO

Variazioni percentuali su periodo corrispondente anno precedente

Periodo		Agricoltura, silvic. e pesca	Industria in senso stretto	Costruzioni	Commercio, alb, e pubbl. eserc.	Credito, assicuraz, serv. immob., noleggio, serv. profess.	Istruz., sanità, altri servizi pubblici e privati
1995	I	-6,24	-5,96	1,12	-0,20	3,36	1,04
	II	-2,24	0,10	-0,30	-1,30	-3,56	2,48
	III	1,27	-0,60	2,13	1,93	-1,96	4,90
	IV	-1,20	0,99	1,00	2,31	-1,27	6,32
1996	I	-0,61	3,48	-0,10	3,54	-0,30	8,92
	II	-4,39	7,06	-1,82	4,96	5,94	6,75
	III	-5,42	7,04	-2,08	4,28	4,51	5,96
	IV	1,52	6,46	1,39	3,14	4,16	5,36
1997	I	-2,27	10,97	7,47	3,12	2,57	4,14
	II	2,92	-2,51	9,97	-0,29	0,00	4,72
	III	1,33	-1,88	8,50	-2,39	-2,49	4,69
	IV	-5,88	-4,23	-0,59	-4,19	-3,42	3,79
1998	I	-2,95	-7,93	-2,44	-4,36	-4,81	-2,71
	II	-9,93	-2,10	-4,21	-3,29	-3,29	-2,98
	III	-9,29	-1,72	-4,66	-0,29	-0,79	-4,30
	IV	-1,48	1,54	2,56	2,09	0,89	-3,83
1999	I	-6,63	0,87	2,22	3,07	3,94	-0,37
	II	-4,72	0,29	4,29	3,80	3,40	0,28
	III	-7,35	0,19	4,70	1,37	2,08	1,96
	IV	-13,66	-3,21	3,07	1,07	0,88	1,30
2000	I	-4,19	-2,40	0,38	-1,25	0,39	2,80
	II	-3,42	-0,10	0,84	-0,58	0,39	3,15
	III	0,24	0,97	1,40	-0,39	0,19	3,49
	IV	6,48	1,76	5,96	0,48	0,68	2,38
2001	I	4,01	0,59	4,04	2,63	3,20	2,09
	II	5,87	2,72	5,75	0,00	2,22	2,52
	III	-0,36	3,76	4,42	1,75	3,10	1,60
	IV	-4,80	5,85	0,44	0,19	4,03	3,84
2002	I	-1,29	6,93	3,61	1,23	2,82	3,11
	II	-2,66	4,25	3,16	4,46	3,96	2,89
	III	3,85	1,21	2,56	3,05	4,70	2,62
	IV	6,51	1,00	0,44	4,11	2,03	1,29
2003	I	3,43	2,47	2,70	1,97	2,37	1,38
	II	7,00	4,99	1,62	4,08	2,09	1,53
	III	5,79	3,85	3,79	4,91	0,90	5,87
	IV	1,73	2,87	6,45	6,43	2,71	2,55
2004	I	-4,69	1,60	1,78	3,31	5,62	3,83
	II	-9,09	1,38	3,01	1,60	3,29	6,38
	III	-7,78	2,03	7,30	1,59	5,87	-2,89
	IV	-3,40	5,50	5,32	0,60	7,05	0,33
2005	I	3,24	6,67	9,00	4,62	7,43	0,82
	II	8,05	3,24	6,42	3,07	8,60	-2,92

Fonte: Elaborazioni su dati ISTAT, Conti Economici Nazionali Trimestrali.

**Tavola III.2.4 - COSTI UNITARI VARIABILI**  
**Variazioni percentuali su periodo corrispondente anno precedente**

Periodo		Agricoltura, silvic. e pesca	Industria in senso stretto	Costruzioni	Commercio, alb, e pubbl. eserc.	Credito, assicuraz. serv. immob., noleggio, serv. profess.	Istruz., sanità, altri servizi pubblici e privati
1981	III	13,00	22,87	27,36	23,34	16,14	27,74
	IV	15,48	23,37	25,63	22,82	14,14	22,45
1982	I	8,31	18,51	22,09	20,06	12,38	17,31
	II	10,32	13,03	19,38	16,40	17,30	16,26
	III	13,26	10,89	16,45	16,88	15,41	12,00
	IV	17,51	12,70	14,61	17,60	18,29	15,00
1983	I	18,65	11,24	12,22	17,90	19,42	14,75
	II	19,15	10,78	11,06	18,01	19,57	15,83
	III	17,35	9,29	12,07	14,00	19,90	15,56
	IV	2,01	7,97	10,99	10,81	18,70	12,80
1984	I	9,38	10,10	10,02	9,72	14,56	14,52
	II	3,80	10,91	9,53	8,81	9,19	11,85
	III	5,17	10,62	6,30	9,98	8,73	10,82
	IV	21,58	9,79	5,74	9,76	6,09	9,64
1985	I	3,94	8,71	9,50	11,07	8,47	10,19
	II	7,80	7,72	9,09	9,89	6,57	9,98
	III	8,00	6,06	9,56	8,20	6,43	9,36
	IV	-2,16	5,56	9,55	8,38	7,52	8,79
1986	I	3,12	2,29	8,50	7,31	7,42	6,42
	II	-2,41	-2,81	7,62	6,06	7,51	6,30
	III	-5,61	-5,15	6,63	5,48	6,79	6,01
	IV	3,43	-5,12	5,64	3,63	6,45	6,28
1987	I	-0,54	-3,50	4,00	4,33	6,73	6,21
	II	3,26	0,72	4,28	4,78	6,99	7,32
	III	1,46	4,70	4,75	4,74	7,07	7,90
	IV	-3,42	4,09	5,50	4,87	5,88	7,94
1988	I	3,26	3,19	6,25	3,71	5,96	10,02
	II	4,35	4,02	6,64	3,68	5,03	8,28
	III	5,52	4,07	7,03	4,23	5,78	8,12
	IV	6,20	5,05	5,98	4,64	6,54	9,08
1989	I	-0,32	7,16	4,98	5,44	6,43	8,50
	II	-1,15	8,00	4,00	6,53	7,66	7,80
	III	-0,52	7,01	5,26	6,44	7,49	7,66
	IV	2,61	6,94	7,38	6,10	8,28	6,89
1990	I	2,32	4,98	10,20	5,29	7,70	7,97
	II	3,16	2,30	11,97	5,60	7,26	11,27
	III	3,47	3,15	10,96	5,92	7,11	13,82
	IV	15,65	5,24	9,97	7,45	7,08	14,50
1991	I	2,48	4,24	7,56	9,54	9,26	11,53
	II	1,23	4,99	8,40	8,84	10,91	9,13
	III	2,44	3,91	8,50	8,82	12,20	6,73
	IV	-11,78	1,19	7,48	7,79	12,96	5,16
1992	I	5,74	1,32	7,76	5,88	12,45	4,65
	II	5,66	1,19	5,63	5,34	11,21	4,01
	III	-1,09	1,18	4,26	5,94	10,14	3,04
	IV	2,29	2,93	4,56	5,30	7,14	2,79
1993	I	-2,48	4,96	5,06	4,33	4,34	3,66
	II	-2,77	5,99	5,33	3,63	2,80	3,96
	III	2,81	6,04	5,75	2,26	0,55	3,39
	IV	-1,56	4,10	4,47	2,25	1,42	3,36
1994	I	-2,34	3,04	4,18	0,85	1,42	3,85
	II	-2,75	1,55	3,38	1,49	1,96	3,18
	III	-3,61	1,64	2,19	0,53	2,94	2,75
	IV	-2,67	3,94	2,71	1,26	3,34	2,31

(segue)

**(segue) Tavola III.2.4 - COSTI UNITARI VARIABILI**  
**Variazioni percentuali su periodo corrispondente anno precedente**

Periodo		Agricoltura, silvic. e pesca	Industria in senso stretto	Costruzioni	Commercio, alb, e pubbl. eserc.	Credito, assicuraz. serv. immob., noleggio, serv. profess.	Istruz., sanità, altri servizi pubblici e privati
1995	I	-3,10	5,46	1,34	3,38	5,39	1,24
	II	1,42	9,39	1,73	4,08	4,59	2,16
	III	4,66	9,05	3,07	5,77	7,63	3,40
	IV	1,12	7,47	2,54	5,38	7,19	4,41
1996	I	2,58	4,77	1,42	4,39	6,24	6,52
	II	-2,09	1,40	-0,60	3,02	7,15	5,43
	III	-4,36	-0,20	-0,69	2,18	4,33	5,17
	IV	1,91	0,20	0,69	2,16	4,28	5,11
1997	I	-2,92	2,08	3,50	2,84	3,95	4,21
	II	1,63	0,30	5,55	2,54	3,34	4,48
	III	0,51	2,18	5,29	1,94	2,26	4,54
	IV	-6,31	1,47	2,26	0,77	1,59	3,64
1998	I	-2,80	-0,39	0,68	-0,29	0,37	-0,55
	II	-8,62	0,59	-0,86	-0,57	0,55	-0,82
	III	-7,35	-1,36	-1,61	0,48	1,66	-1,45
	IV	0,21	-2,22	0,58	1,62	2,48	-0,72
1999	I	-4,90	-2,82	0,96	3,24	4,34	1,20
	II	-3,18	-1,76	2,12	4,60	5,05	1,84
	III	-4,89	1,18	2,80	3,69	4,17	3,03
	IV	-10,61	3,74	2,97	3,10	3,49	2,72
2000	I	-1,46	6,71	2,76	1,39	1,95	4,92
	II	-0,45	8,04	3,12	0,92	1,05	5,24
	III	2,06	7,96	3,38	1,10	0,96	5,26
	IV	8,46	7,79	4,37	2,00	0,87	4,51
2001	I	4,89	4,32	2,87	2,83	2,60	3,56
	II	6,94	3,31	3,02	2,09	2,68	4,03
	III	2,13	1,17	2,27	2,44	2,67	3,05
	IV	-3,14	-2,38	1,07	1,25	2,83	3,98
2002	I	0,98	0,09	3,24	2,30	1,52	3,02
	II	-0,74	0,18	3,64	3,47	2,19	2,39
	III	4,28	0,18	3,82	3,09	2,61	2,38
	IV	7,27	2,80	3,52	4,06	2,09	1,79
2003	I	3,44	3,23	3,31	3,90	2,08	2,36
	II	6,43	1,95	3,26	3,69	1,15	2,42
	III	5,99	1,60	3,50	3,51	0,98	5,30
	IV	2,82	0,70	3,91	2,88	2,13	2,80
2004	I	-1,97	0,35	2,70	1,83	4,65	2,78
	II	-6,04	2,87	3,41	1,41	5,54	4,25
	III	-6,25	4,10	5,37	2,23	6,81	-1,68
	IV	-4,26	5,93	5,24	2,64	6,97	0,70
2005	I	1,59	6,85	7,06	3,28	6,55	1,32
	II	5,36	5,67	5,46	4,00	6,71	-0,68

Fonte: Elaborazioni su dati ISTAT, Conti Economici Nazionali Trimestrali.

**Tavola III.2.5 - MARK - UP**  
**Variazioni percentuali su periodo corrispondente anno precedente**

Periodo		Agricoltura, silvic. e pesca	Industria in senso stretto	Costruzioni	Commercio, alb. e pubbl. eserc.	Credito, assicuraz, serv. immob., noleggio, serv. profess.	Istruz., sanità, altri servizi pubblici e privati
1981	III	2,06	-1,69	-2,78	-2,66	1,37	-1,44
	IV	0,35	-1,60	-1,87	-1,75	-0,27	-1,34
1982	I	9,18	-0,61	-2,33	-0,62	0,00	-0,92
	II	4,70	0,50	-2,35	0,52	-4,71	-0,83
	III	0,83	1,32	-1,05	0,21	-3,79	-0,10
	IV	-4,52	0,20	-1,53	-1,25	-2,63	-0,10
1983	I	-7,49	0,71	-0,10	-1,86	-2,26	0,41
	II	-8,29	-0,50	0,67	-2,07	-2,37	1,04
	III	-6,01	-0,50	0,00	0,63	-4,22	1,25
	IV	9,34	0,61	0,58	2,43	-2,80	0,52
1984	I	1,00	0,71	1,72	1,79	-1,02	-1,03
	II	7,04	0,40	1,82	1,90	2,24	-1,03
	III	4,14	0,30	2,89	-0,21	1,76	-0,93
	IV	-13,32	0,30	2,79	-1,14	-0,86	0,00
1985	I	0,74	0,00	-0,47	-2,17	-1,49	0,73
	II	-3,17	0,70	-0,09	-1,66	0,95	0,62
	III	-3,61	0,50	-0,28	-0,21	2,31	0,83
	IV	7,68	0,20	-0,66	0,31	3,78	1,04
1986	I	1,47	0,40	-1,70	2,33	2,84	0,93
	II	4,24	1,29	-2,45	3,47	2,64	0,93
	III	6,88	1,99	-2,72	3,56	2,45	1,03
	IV	-2,73	1,71	-2,55	3,33	0,28	0,62
1987	I	0,36	1,60	-1,06	0,93	-1,94	1,13
	II	-1,74	0,39	-0,58	-0,71	-3,67	1,03
	III	0,12	-0,59	-0,68	-1,32	-3,95	0,61
	IV	5,01	0,30	0,48	-0,91	-2,14	0,51
1988	I	-1,56	0,10	0,19	0,82	-1,69	0,10
	II	-2,72	-0,68	0,00	1,13	0,95	0,20
	III	-2,22	-0,29	-0,10	1,13	0,67	0,20
	IV	-2,10	-0,20	-0,77	0,31	0,38	0,51
1989	I	5,01	-0,20	0,00	-0,41	0,67	0,00
	II	6,81	-0,39	0,78	-1,11	-0,09	0,51
	III	7,29	-0,89	0,29	-0,91	0,28	0,81
	IV	3,09	-0,99	-0,29	-0,41	-0,38	0,51
1990	I	3,49	-0,79	0,10	0,10	1,52	1,01
	II	1,25	-0,59	-0,77	-0,20	1,61	0,10
	III	-0,89	-0,30	-0,10	-0,51	1,04	-0,91
	IV	-9,80	-1,39	0,29	-1,12	0,48	-0,91
1991	I	1,57	-0,20	-0,68	-1,63	-1,87	-1,20
	II	1,12	-0,99	-1,36	-0,10	-3,07	-0,91
	III	0,00	-1,00	-0,58	0,10	-3,00	0,20
	IV	16,24	0,10	-0,39	0,41	-2,84	0,81
1992	I	-3,32	-0,40	-0,39	1,14	-2,57	1,32
	II	-4,23	0,30	0,39	0,31	-1,92	1,32
	III	0,67	0,20	-0,49	-1,03	-2,13	0,71
	IV	-4,29	-0,10	-0,97	-1,03	-1,85	0,40
1993	I	3,09	-0,50	-1,76	-0,51	-1,27	-0,20
	II	6,27	-0,50	-2,35	-0,10	-2,05	-0,30
	III	-0,89	-0,40	-2,65	1,14	-0,49	0,10
	IV	4,25	0,10	-1,77	1,45	-0,50	-0,30
1994	I	1,00	0,20	-0,40	2,47	-1,98	-0,20
	II	2,51	0,80	0,00	2,26	-2,00	-0,20
	III	8,00	0,91	1,41	3,29	-2,28	0,50
	IV	8,71	0,10	0,70	2,45	-1,40	1,21

(segue)

## (segue) Tavola III.2.5 - MARK - UP

## Variazioni percentuali su periodo corrispondente anno precedente

Periodo		Agricoltura, silvic. e pesca	Industria in senso stretto	Costruzioni	Commercio, alb. e pubbl. eserc.	Credito, assicuraz, serv. immob., noleggio, serv. profess.	Istruz., sanità, altri servizi pubblici e privati
1995	I	10,88	0,20	0,20	0,40	-0,10	0,81
	II	5,33	-0,50	0,70	0,40	2,55	0,81
	III	2,40	0,30	-1,29	-0,70	1,73	0,10
	IV	3,65	0,70	-0,70	-0,20	1,62	-0,80
1996	I	4,66	0,30	0,80	0,90	1,92	-0,40
	II	10,02	-0,10	1,79	0,80	0,30	-0,10
	III	4,99	0,00	2,92	0,70	0,20	-0,10
	IV	-0,88	-0,30	1,70	0,00	-0,70	0,40
1997	I	0,28	-1,39	-0,89	-1,39	-1,29	0,80
	II	-5,43	0,40	-2,45	-0,79	-1,59	0,40
	III	2,04	-0,80	-2,83	-0,40	-0,50	-0,20
	IV	7,80	-0,70	-0,79	0,30	-0,30	-1,10
1998	I	2,17	0,30	-0,50	0,91	1,11	0,30
	II	7,88	-0,90	0,20	1,10	0,10	-0,10
	III	3,80	0,00	0,80	0,20	-1,40	0,10
	IV	-3,85	0,00	-0,99	-0,20	-1,71	0,51
1999	I	3,88	0,30	-0,40	-0,70	-3,28	-0,69
	II	0,54	0,20	-0,40	-2,08	-2,11	0,00
	III	2,84	-0,40	-0,80	-1,39	-0,71	0,50
	IV	11,24	-0,40	-0,40	-1,10	0,20	0,90
2000	I	1,16	-0,50	0,50	-0,70	1,65	0,10
	II	4,84	-0,50	-0,10	-0,20	1,23	-0,20
	III	0,98	-0,40	-0,20	0,20	1,12	-0,70
	IV	-5,99	-0,91	-1,31	-0,40	0,51	-0,40
2001	I	-0,18	0,10	-0,60	-0,71	-0,61	0,20
	II	-4,45	0,00	-0,80	0,40	-0,41	0,50
	III	1,68	-0,10	-0,10	-0,10	-0,30	0,60
	IV	6,74	1,23	1,02	1,11	-0,61	-0,40
2002	I	0,97	-0,30	0,10	0,71	-0,71	-0,10
	II	0,72	-0,61	-0,10	-0,91	-0,41	-0,30
	III	-1,13	0,20	0,00	-0,40	-1,01	0,10
	IV	-2,22	-1,01	0,51	-1,50	0,31	1,20
2003	I	0,70	-0,81	0,00	-0,91	0,41	1,10
	II	-1,42	-0,61	-0,41	-0,71	0,10	1,10
	III	0,70	-0,10	-1,11	-0,81	0,51	0,30
	IV	2,01	0,51	-1,61	-0,71	0,41	-0,30
2004	I	0,78	0,31	-0,20	-0,51	-0,61	-0,20
	II	5,59	0,41	0,41	0,10	0,41	-0,99
	III	-1,13	0,30	-0,41	-0,20	-0,10	-0,10
	IV	-4,02	-0,71	0,41	-0,72	-1,22	0,40
2005	I	-6,36	-0,41	-0,61	-1,13	-1,23	0,69
	II	-7,94	-0,31	0,91	-1,84	-1,22	2,09

Fonte: Elaborazioni su dati ISTAT, Conti Economici Nazionali Trimestrali.





#### ***IV. Prezzi al consumo***



**Tavola IV.1 - INDICI DEI PREZZI AL CONSUMO E DEFLATORE DEI CONSUMI DELLE FAMIGLIE**

(variazioni percentuali in media d'anno)

Anni	INDICE DEI PREZZI AL CONSUMO INTERA COLLETTIVITA' NAZIONALE		INDICE DEI PREZZI AL CONSUMO FAMIGLIE DI OPERAI ED IMPIEGATI		PREZZI IMPLICITI - CONSUMI FINALI INTERNI DELLE FAMIGLIE
	Con i tabacchi	Al netto dei tabacchi	Con i tabacchi	Al netto dei tabacchi	
<b>1970</b>	4,9	-	5,1	5,1	n.d.
<b>1971</b>	4,8	-	5,0	5,0	5,2
<b>1972</b>	5,8	-	5,6	5,6	6,2
<b>1973</b>	10,8	-	10,4	10,4	14,5
<b>1974</b>	19,1	-	19,4	19,4	21,6
<b>1975</b>	17,0	-	17,2	17,2	16,0
<b>1976</b>	16,7	-	16,5	16,5	17,9
<b>1977</b>	17,0	-	18,1	18,1	17,1
<b>1978</b>	12,1	-	12,4	12,4	12,6
<b>1979</b>	14,8	-	15,7	15,7	15,8
<b>1980</b>	21,2	-	21,1	21,1	20,8
<b>1981</b>	17,8	-	18,7	18,7	18,0
<b>1982</b>	16,5	-	16,3	16,3	17,0
<b>1983</b>	14,7	-	15,0	15,0	15,0
<b>1984</b>	10,8	-	10,6	10,6	11,6
<b>1985</b>	9,2	-	8,6	8,6	9,0
<b>1986</b>	5,9	-	6,1	6,1	6,5
<b>1987</b>	4,7	-	4,6	4,6	5,4
<b>1988</b>	5,0	-	5,0	5,0	5,9
<b>1989</b>	6,3	-	6,6	6,6	6,7
<b>1990</b>	6,5	-	6,1	6,1	6,5
<b>1991</b>	6,4	-	6,4	6,4	7,0
<b>1992</b>	5,0	<b>(a)</b>	5,4	5,4	5,7
<b>1993</b>	4,5	4,5	4,2	4,2	5,0
<b>1994</b>	4,0	4,0	3,9	3,9	4,9
<b>1995</b>	5,2	5,2	5,4	5,4	5,9
<b>1996</b>	4,0	4,0	3,9	3,9	4,6
<b>1997</b>	2,0	2,0	1,8	1,7	2,2
<b>1998</b>	2,0	1,9	1,8	1,8	2,1
<b>1999</b>	1,7	1,7	1,7	1,6	2,1
<b>2000</b>	2,5	2,5	2,5	2,6	2,8
<b>2001</b>	2,7	2,8	2,8	2,7	2,7
<b>2002</b>	2,5	2,5	2,3	2,4	3,2
<b>2003</b>	2,7	2,6	2,5	2,5	2,7
<b>2004</b>	2,2	2,1	2,2	2,0	2,3
<b>2005 I trim</b>	1,9	1,7	1,7	1,6	1,9
<b>2005 II trim</b>	1,8	1,8	1,8	1,7	1,9

(a) Dal 1992 la legge 81/92 ha imposto l'obbligo di distinguere l'indice generale comprensivo dei tabacchi da quello al netto.

Fonte: Elaborazioni su dati ISTAT

**Tavola IV.2 - PREZZI AL CONSUMO PER L'INTERA COLLETTIVITA' NAZIONALE**

Variazioni percentuali in media d'anno

Periodo	INDICE GENERALE		Prodotti alimentari e bevande analcoliche (b)	Bevande alcoliche e tabacchi (b)	Abbigliamento e calzature	Abitazione, acqua, elettricità e combustibili	Mobili, articoli e servizi per la casa	Servizi sanitari e spese per la salute	Trasporti (b)	Comunicazioni (b)	Ricreazione, spettacoli e cultura (c)	Istruzione (c)	Alberghi, ristoranti e pubblici esercizi (c)	Altri beni e servizi	di cui: Servizi assicurativi (d)	di cui: Servizi bancari (d)
		Al netto dei tabacchi														
1970	4,9	-	4,3		6,8	5,0	7,8	2,6	4,7		5,3		-	6,5		
1971	4,8	-	4,0		6,2	3,7	6,3	2,8	5,6		7,9		-	6,5		
1972	5,7	-	6,3		6,1	2,7	5,4	2,4	5,0		7,2		-	8,8		
1973	10,8	-	12,0		12,1	5,0	9,9	4,3	10,9		8,5		-	18,0		
1974	19,1	-	17,7		20,1	17,2	21,8	7,7	26,5		18,7		-	25,2		
1975	17,0	-	18,0		15,9	11,1	17,7	11,3	19,1		18,9		-	17,9		
1976	16,7	-	17,1		16,0	12,3	15,0	8,8	26,4		12,3		-	16,0		
1977	17,0	-	16,9		22,6	15,1	17,8	9,5	20,4		14,3		-	17,7		
1978	12,1	-	12,9		14,8	9,0	10,3	13,6	8,7		10,0		-	13,8		
1979	14,8	-	13,3		13,9	23,2	12,7	12,6	15,4		13,2		-	18,4		
1980	21,2	-	15,6		20,7	33,8	20,7	20,7	24,4		18,6		-	29,9		
1981	17,8	-	16,3		17,1	20,3	18,4	22,8	17,8		15,8		-	19,8		
1982	16,5	-	16,4		16,1	19,0	15,4	16,1	16,6		14,1		-	17,2		
1983	14,7	-	12,3		13,6	18,9	13,0	11,6	17,1		17,6		-	16,6		
1984	10,8	-	9,1		11,3	16,8	9,5	11,4	10,7		11,2		-	11,2		
1985	9,2	-	8,7		10,8	7,3	8,9	14,2	7,1		9,9		-	10,3		
1986	5,9	-	5,5		8,3	0,6	6,4	4,6	4,3		9,0		-	8,3		
1987	4,7	-	4,3		6,6	3,1	5,1	5,0	3,4		4,4		-	6,7		
1988	5,0	-	3,9		5,8	4,9	4,7	4,7	4,2		7,9		-	6,2		
1989	6,3	-	6,3		6,1	6,2	6,2	9,5	4,7		7,7		-	6,7		
1990	6,5	-	6,2		5,8	10,3	5,3	6,5	5,3		7,7		-	6,1		
1991	6,4	-	6,7		5,4	8,8	5,7	6,1	5,7		5,6		-	6,9		
1992	5,0	(a)	4,9		5,2	4,2	4,7	5,4	3,8		5,7		-	6,2		
1993	4,5	4,5	2,2		3,8	5,2	4,5	6,9	5,8		3,4		-	5,7		
1994	4,0	4,0	3,5		3,2	5,4	3,4	2,8	7,1		2,3		-	-0,9		
1995	5,2	5,2	6,1		4,0	5,6	4,8	1,9	7,6		3,5	4,7	5,2	5,6		
1996	4,0	4,0	4,0	6,7	3,9	4,2	3,9	3,9	4,4	-0,1	3,4	2,6	4,1	4,4	9,1	2,1
1997	2,0	2,0	-0,2	3,7	2,5	4,0	2,1	3,6	1,6	0,6	1,3	2,4	2,8	2,6	9,2	2,7
1998	2,0	1,9	1,1	4,5	2,6	2,2	1,7	2,9	1,2	0,6	1,3	2,3	3,0	2,0	13,6	2,3
1999	1,7	1,7	0,9	2,1	2,1	1,5	1,4	2,5	2,3	-1,8	0,6	2,1	2,5	2,2	16,7	5,5
2000	2,5	2,5	1,6	1,3	2,2	5,8	1,8	2,8	4,0	-3,6	0,6	2,5	3,3	2,4	9,6	3,3
2001	2,7	2,8	4,1	2,5	2,9	3,0	2,1	2,3	1,6	-2,1	3,4	3,2	3,9	3,4	10,7	7,3
2002	2,5	2,5	3,7	2,1	2,9	0,3	1,9	1,6	2,0	-1,4	3,0	2,9	4,5	3,2	11,6	7,2
2003	2,7	2,6	3,1	6,9	3,0	3,3	2,1	0,3	2,5	-1,7	1,5	2,8	3,9	3,6	5,0	8,9
2004	2,2	2,1	2,2	8,0	2,2	2,0	2,0	1,2	3,2	-6,4	1,7	2,3	3,2	2,7	1,0	6,6

(a) Dal 1992 la L. 81/92 ha imposto l'obbligo di calcolare anche l'indice generale al netto dei tabacchi.

(b) Dal 1996 il capitolo "Alimentazione" viene diviso in due distinti capitoli: "Prodotti alimentari e bevande analcoliche" e "Bevande alcoliche e tabacchi". Anche il capitolo "Trasporti e comunicazioni" viene diviso in due capitoli distinti.

(c) Dal 1994 il capitolo "Ricreazione, spettacoli e istruzione" si divide in due capitoli: "Ricreazione, spettacoli e cultura" e "Istruzione" e si aggiunge il capitolo "Alberghi, ristoranti e pubblici esercizi".

(d) I dati dal 1970 al 1995 non sono disponibili.

Fonte: Elaborazioni su dati ISTAT

**Tavola IV.3 - PREZZI AL CONSUMO PER L'INTERA COLLETTIVITA' NAZIONALE****dati trimestrali**

Periodo	INDICE GENERALE		Prodotti alimentari e bevande analcoliche	Bevande alcoliche e tabacchi	Abbigliamento e calzature	Abitazione, acqua, elettricità e combustibili	Mobili, articoli e servizi per la casa	Servizi sanitari e spese per la salute	Trasporti	Comunicazioni	Ricreazione, spettacoli e cultura	Istruzione	Alberghi, ristoranti e pubblici esercizi	Altri beni e servizi			
	Al netto dei tabacchi	di cui: Servizi assicurativi													di cui: Servizi bancari		
variazioni percentuali congiunturali																	
2001	- II trim.	0,9	0,9	1,6	3,0	0,9	-0,3	0,5	0,3	1,2	-0,3	0,1	0,1	1,4	1,3	10,5	1,2
	- III trim.	0,3	0,3	0,5	0,3	0,3	-0,3	0,4	0,3	-0,3	-0,3	0,5	0,4	1,0	0,6	2,5	1,1
	- IV trim.	0,4	0,4	0,5	0,1	1,3	0,5	0,4	0,1	-0,4	-0,3	0,7	2,0	0,2	0,6	1,9	1,3
	2002	- I trim.	0,8	0,9	1,8	-0,2	0,5	-0,3	0,5	1,3	0,5	-0,6	1,5	0,3	1,8	0,9	2,7
- II trim.		0,7	0,8	1,0	0,6	0,6	0,0	0,5	-0,2	1,7	-0,2	0,3	0,0	1,3	0,9	2,6	3,3
- III trim.		0,5	0,4	-0,3	1,4	0,5	0,7	0,4	0,0	0,6	0,0	0,8	0,5	1,1	0,7	2,3	1,6
- IV trim.		0,7	0,7	0,9	0,7	1,5	0,8	0,5	0,6	0,1	-0,3	0,3	2,4	0,5	0,8	1,3	1,1
2003	- I trim.	0,8	0,8	0,9	0,7	0,5	1,6	0,6	-0,3	1,3	-0,1	0,3	0,2	1,0	1,7	1,4	5,1
	- II trim.	0,7	0,6	1,0	5,7	0,7	0,8	0,5	0,1	0,2	-0,4	0,1	0,1	1,2	0,4	0,9	0,3
	- III trim.	0,6	0,6	0,8	0,3	0,2	0,0	0,4	0,3	0,9	-0,5	0,3	0,6	1,4	0,3	0,3	0,9
	- IV trim.	0,4	0,4	1,3	0,8	1,1	0,4	0,5	0,3	-0,2	-3,1	0,7	1,1	0,1	0,6	0,1	2,0
2004	- I trim.	0,6	0,6	0,7	2,3	0,4	0,5	0,6	0,7	0,7	-1,1	0,6	0,2	0,6	0,9	0,4	3,6
	- II trim.	0,8	0,6	0,2	3,6	0,5	0,5	0,5	0,5	1,9	-2,5	0,2	0,1	1,1	0,8	0,2	1,0
	- III trim.	0,4	0,5	-0,6	0,1	0,2	0,7	0,4	0,1	1,1	-1,1	0,9	0,4	1,5	0,8	-0,1	0,0
	- IV trim.	0,2	0,2	-0,5	1,9	0,8	1,2	0,5	-1,4	0,7	-1,1	-0,5	2,8	-0,6	0,6	0,4	0,4
2005	- I trim.	0,5	0,4	0,3	3,0	0,2	1,1	0,4	-0,4	0,5	-1,1	0,3	0,3	0,6	1,0	0,4	5,4
	- II trim.	0,7	0,7	0,5	0,2	0,4	1,5	0,5	0,2	1,9	-1,3	0,2	0,0	1,2	0,5	0,4	2,7
	- III trim.	0,6	0,6	0,5	0,2	0,4	1,5	0,5	0,2	1,9	-1,3	0,2	0,0	1,2	0,5	0,4	2,7
	- ott.	0,2	0,2	0,0	0,1	0,4	1,2	0,0	0,0	0,3	-0,1	-0,7	1,2	-0,3	0,1	-0,1	0,1
variazioni percentuali tendenziali																	
2001	- II trim.	3,0	3,1	4,0	3,2	2,9	4,0	2,1	2,3	2,5	-2,1	3,1	3,3	4,0	3,5	14,2	6,6
	- III trim.	2,8	2,7	4,7	3,3	3,0	1,7	2,2	2,0	1,0	-2,2	3,4	3,4	4,3	3,8	15,5	7,6
	- IV trim.	2,5	2,5	4,4	3,4	2,9	0,6	2,0	1,8	0,2	-1,7	3,6	2,7	4,1	3,9	15,8	9,0
2002	- I trim.	2,4	2,4	4,5	3,2	2,9	-0,5	1,9	2,0	1,0	-1,6	2,9	2,9	4,4	3,4	18,5	5,3
	- II trim.	2,2	2,3	3,8	0,8	2,6	-0,2	1,9	1,5	1,5	-1,5	3,1	2,8	4,3	3,1	9,9	7,5
	- III trim.	2,4	2,5	2,9	1,9	2,9	0,8	1,9	1,2	2,4	-1,2	3,3	2,8	4,4	3,2	9,7	8,0
	- IV trim.	2,7	2,7	3,3	2,6	3,1	1,1	2,0	1,7	2,9	-1,2	2,9	3,2	4,8	3,4	9,1	7,8
2003	- I trim.	2,7	2,7	2,4	3,6	3,1	3,1	2,1	0,0	3,7	-0,6	1,7	3,0	4,0	4,2	7,7	11,6
	- II trim.	2,7	2,5	2,5	8,8	3,2	3,9	2,1	0,3	2,1	-0,9	1,5	3,1	4,0	3,7	6,0	8,3
	- III trim.	2,8	2,7	3,6	7,5	3,0	3,2	2,1	0,7	2,4	-1,4	1,0	3,2	4,2	3,3	3,9	7,5
	- IV trim.	2,5	2,4	4,1	7,6	2,6	2,8	2,1	0,4	2,1	-4,1	1,5	1,9	3,7	3,1	2,6	8,4
2004	- I trim.	2,2	2,2	3,9	9,4	2,5	1,7	2,0	1,5	1,5	-5,1	1,7	2,0	3,3	2,2	1,6	6,9
	- II trim.	2,4	2,2	3,1	7,2	2,3	1,3	2,0	1,9	3,2	-7,1	1,8	2,0	3,2	2,6	0,9	7,7
	- III trim.	2,2	2,1	1,7	7,0	2,3	2,0	2,0	1,6	3,4	-7,6	2,3	1,8	3,4	3,1	0,5	6,8
	- IV trim.	2,0	1,9	-0,1	8,2	1,9	2,9	2,0	-0,1	4,4	-5,7	1,1	3,5	2,7	3,1	0,8	5,1
2005	- I trim.	1,9	1,7	-0,5	8,9	1,7	3,6	1,8	-1,2	4,2	-5,6	0,9	3,6	2,7	3,2	0,9	6,9
	- II trim.	1,8	1,8	-0,2	5,4	1,7	4,7	1,8	-1,5	4,2	-4,5	0,9	3,5	2,7	2,9	1,1	8,7
	- III trim.	2,0	1,8	-0,2	5,4	1,7	4,7	1,8	-1,5	4,2	-4,5	0,9	3,5	2,7	2,9	1,1	8,7
	- ott.	2,2	2,0	0,2	7,3	1,3	6,1	1,6	-0,5	5,2	-4,2	0,9	3,3	2,2	2,6	2,3	9,4

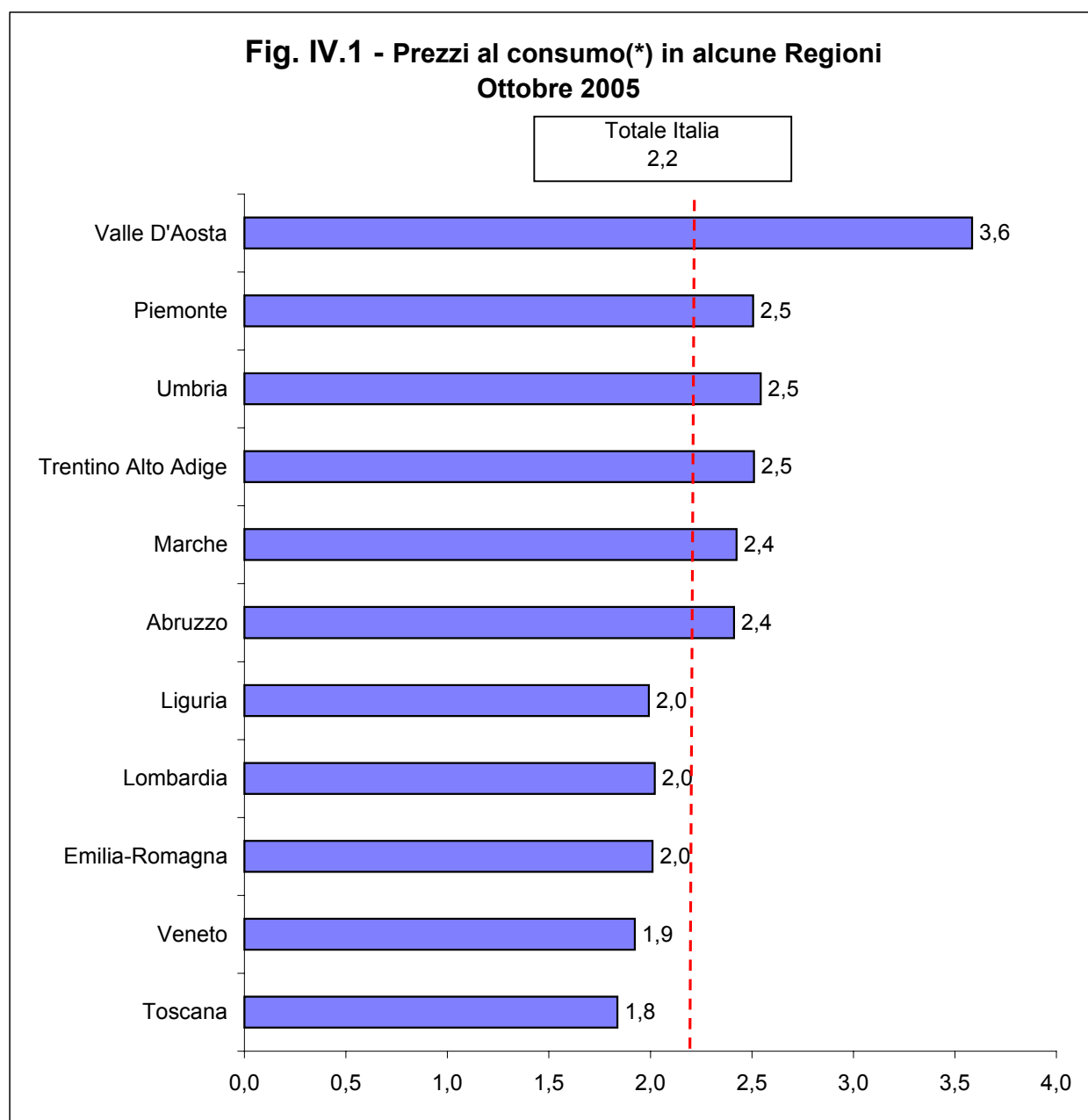
Fonte: Elaborazioni su dati ISTAT.

Tavola IV.4 - PREZZI AL CONSUMO PER L'INTERA COLLETTIVITA' NAZIONALE

variazioni rispetto al mese precedente

Periodo	INDICE GENERALE	Al netto dei tabacchi	Prodotti alimentari bevande analcoliche	Bevande alcoliche e tabacchi	Abbigliamento e calzature	Abitazione, acqua, elettricità e combustibili	Mobili, articoli e servizi per la casa	Servizi sanitari e spese per la salute	Trasporti	Comunicazioni	Ricreazione, spettacoli e cultura	Istruzione	Alberghi, ristoranti e pubblici esercizi	Altri beni e servizi	di cui: Servizi assicurativi	di cui: Servizi bancari		
2001	- ott.	0,2	0,2	0,3	0,1	0,8	0,1	0,0	0,1	-0,2	0,0	0,3	1,2	0,3	0,2	0,6	0,2	
	- nov.	0,2	0,2	0,2	0,0	0,3	0,6	0,4	0,3	-0,3	0,0	0,2	0,3	0,0	0,3	0,8	0,0	
	- dic.	0,1	0,1	0,5	0,1	0,3	0,0	0,0	-0,7	0,1	-0,1	0,4	0,1	0,1	0,2	0,0	1,3	
2002	- gen.	0,4	0,4	1,1	-0,4	0,1	-0,6	0,1	1,3	-0,3	1,1	0,1	1,3	0,2	2,2	0,2	0,2	
	- feb.	0,3	0,5	0,3	0,1	0,1	0,2	0,4	0,7	1,1	-0,3	0,1	0,1	0,4	0,8	0,2	0,7	
	- mar.	0,3	0,1	0,2	0,2	0,3	-0,2	0,1	0,2	0,3	-0,1	0,3	0,0	0,4	0,0	0,3	0,0	
2003	- apr.	0,3	0,3	0,6	0,1	0,2	0,0	0,0	0,1	0,8	0,0	0,0	0,0	0,5	0,4	1,7	2,8	
	- mag.	0,3	0,3	0,3	0,0	0,3	0,1	0,5	-1,1	0,6	0,0	0,1	0,0	0,4	0,3	0,7	0,4	
	- giu.	0,1	0,0	-0,3	1,2	0,1	0,0	0,1	0,1	0,0	0,0	0,2	0,0	0,4	0,2	0,2	0,1	
	- lug.	0,2	0,2	-0,3	0,2	0,1	0,6	0,0	0,2	0,2	0,0	0,4	0,0	0,5	0,2	1,6	1,3	
	- ago.	0,2	0,2	-0,2	0,7	0,1	0,0	0,2	0,1	0,6	0,0	0,2	0,0	0,2	0,3	0,1	0,0	
	- sett.	0,2	0,2	0,3	0,1	0,6	0,3	0,1	0,2	-0,5	0,0	0,1	1,6	0,2	0,2	0,8	0,5	
	- ott.	0,3	0,3	0,3	0,1	0,7	0,5	0,1	0,1	0,2	-0,2	0,0	1,2	0,3	0,2	0,5	0,1	
	- nov.	0,3	0,3	0,3	0,0	0,4	0,1	0,5	0,4	0,3	-0,1	0,2	0,2	0,0	0,5	0,4	0,9	
	- dic.	0,1	0,1	0,4	0,9	0,2	0,0	0,1	0,1	-0,2	0,0	0,1	0,0	0,1	0,1	0,2	0,0	
	- gen.	0,4	0,4	0,3	0,1	0,0	1,1	0,0	0,1	0,6	0,0	0,2	0,0	0,6	1,1	0,5	4,6	
	- feb.	0,2	0,2	0,1	0,0	0,2	0,5	0,4	-0,9	0,8	-0,1	0,1	0,2	0,2	0,4	0,7	0,1	
	- mar.	0,3	0,3	0,3	0,2	0,3	0,5	0,1	0,1	0,4	0,0	0,0	-0,1	0,5	0,1	0,5	0,2	
	- apr.	0,2	0,2	0,4	5,5	0,3	0,5	0,1	0,2	-0,2	-0,2	-0,1	0,1	0,4	0,1	0,2	0,1	
	- mag.	0,2	0,2	0,4	0,1	0,2	-0,2	0,4	0,2	-0,1	0,0	0,3	0,0	0,5	0,2	0,1	0,0	
	- giu.	0,1	0,1	0,3	0,1	0,2	0,0	0,0	0,1	-0,3	-0,5	0,1	0,0	0,5	0,1	0,2	0,2	
	- lug.	0,2	0,2	0,1	0,1	0,0	0,1	0,1	0,2	0,6	0,0	0,1	0,2	0,5	0,0	0,0	0,0	
	- ago.	0,2	0,2	0,2	0,1	0,0	0,0	0,2	0,1	0,8	-0,2	0,1	0,0	0,7	0,2	0,1	0,6	
	- sett.	0,2	0,2	0,7	0,0	0,2	0,1	0,3	0,1	0,0	-0,2	0,2	1,1	-0,4	0,2	0,1	1,2	
	- ott.	0,1	0,1	0,6	0,2	0,7	0,2	0,0	0,1	-0,7	-2,4	0,3	0,2	0,1	0,2	0,0	1,0	
	- nov.	0,2	0,2	0,2	0,4	0,2	0,1	0,3	0,2	0,2	-0,5	0,3	0,2	0,0	0,3	0,0	0,0	
	- dic.	0,1	0,1	0,2	1,0	0,2	0,1	0,1	0,0	0,0	-0,5	-0,1	0,0	0,2	0,0	0,0	0,0	
	2004	- gen.	0,2	0,2	0,4	0,1	0,0	0,4	0,0	0,3	-0,2	0,1	0,6	0,1	0,3	0,5	0,3	3,5
		- feb.	0,2	0,3	0,1	0,0	0,1	-0,1	0,6	0,4	0,7	-0,5	-0,2	0,1	0,2	0,3	0,0	0,2
		- mar.	0,3	0,1	0,0	4,6	0,2	0,1	0,0	0,2	0,7	-1,6	0,3	0,0	0,3	0,2	0,2	0,0
		- apr.	0,2	0,2	0,1	0,3	0,2	0,2	0,0	0,0	0,7	-0,7	0,1	0,0	0,4	0,2	0,1	1,0
		- mag.	0,2	0,3	0,2	0,1	0,2	0,3	0,5	0,2	0,5	-0,5	-0,1	0,2	0,5	0,2	-0,2	0,0
		- giu.	0,2	0,2	0,1	0,1	0,1	0,2	0,0	0,2	0,4	-0,7	0,1	0,0	0,3	0,8	-0,1	-0,1
		- lug.	0,1	0,1	-0,4	0,0	0,0	0,3	0,1	0,1	0,2	0,0	0,8	0,0	0,7	0,0	-0,1	0,0
		- ago.	0,2	0,2	-0,2	0,1	0,0	0,2	0,2	-0,1	1,1	-0,7	0,2	0,0	0,7	0,2	0,1	0,1
		- sett.	0,0	0,0	-0,2	0,1	0,2	0,2	0,0	-0,2	-0,5	0,1	-0,1	1,0	0,1	0,1	0,4	0,1
- ott.		0,0	0,0	-0,2	0,3	0,5	0,8	0,1	-1,0	0,0	-0,5	-0,5	2,0	-0,7	0,1	0,0	-0,4	
- nov.		0,1	0,1	-0,2	0,0	0,1	0,3	0,5	-0,4	0,6	-0,5	0,1	0,2	-0,1	0,5	0,2	1,0	
- dic.		0,2	0,1	0,1	4,6	0,2	0,0	0,0	0,0	0,8	-0,4	-0,2	0,0	-0,2	0,2	0,0	0,0	
2005	- gen.	0,0	0,0	0,1	0,0	0,0	0,8	0,0	-0,5	-0,9	0,0	0,6	0,2	0,4	0,2	0,2	1,6	
	- feb.	0,3	0,3	0,3	0,0	0,1	0,2	0,4	0,3	0,5	-1,0	-0,3	0,0	0,4	0,7	0,1	4,7	
	- mar.	0,3	0,3	0,2	0,0	0,2	0,4	0,0	0,0	1,2	-0,1	0,1	0,0	0,3	0,2	0,2	0,8	
	- apr.	0,2	0,2	0,2	0,1	0,2	1,1	0,0	0,1	0,4	-0,6	0,2	0,0	0,6	0,0	0,1	0,1	
	- mag.	0,3	0,2	0,2	0,1	0,1	0,0	0,4	0,2	0,7	-0,4	0,0	0,0	0,3	0,3	0,1	0,7	
	- giu.	0,0	0,1	0,0	0,0	0,2	0,3	0,1	0,0	0,2	-0,5	0,0	0,0	0,2	0,2	0,3	0,0	
	- lug.	0,4	0,3	-0,4	2,2	0,0	1,0	-0,1	0,0	1,4	-0,1	0,4	0,1	0,3	0,1	0,5	0,0	
	- ago.	0,2	0,2	-0,2	0,1	0,0	0,3	0,2	-0,1	0,2	-0,1	1,1	0,0	0,3	0,1	0,2	0,0	
	- set.	0,0	0,0	0,1	0,0	0,1	0,4	0,1	-0,1	-0,2	-0,5	-0,3	1,5	0,1	0,2	0,5	0,0	
	-ott.	0,2	0,2	0,0	0,1	0,4	1,2	0,0	0,0	0,3	-0,1	-0,7	1,2	-0,3	0,1	-0,1	0,1	

Fonte: Elaborazioni su dati ISTAT



(\*) Indice NIC inclusi i tabacchi.

**Tavola IV.5 - Prezzi delle città capoluogo di Regione**

Indice NIC inclusi i tabacchi

Periodo	Torino	Aosta	Milano	Trento	Venezia	Trieste	Genova	Bologna	Firenze	Perugia	Ancona	Roma	L'Aquila	Campobasso	Napoli	Bari	Potenza	Reggio Calabria (*)	Palermo	Cagliari
<b>Variazioni percentuali in media d'anno</b>																				
<b>2000</b>	3,5	1,8	2,3	2,8	3,1	3,5	2,2	2,3	2,2	2,3	2,6	2,5	2,0	2,2	2,1	2,8	2,0	2,6	1,9	2,1
<b>2001</b>	3,0	n.d.	2,5	3,0	3,1	3,2	2,8	2,9	2,8	2,5	3,1	3,1	2,8	1,7	2,8	3,5	2,7	2,4	2,6	1,9
<b>2002</b>	2,5	n.d.	1,9	2,8	3,1	3,0	2,8	2,4	2,1	2,5	2,6	2,6	2,5	1,6	2,8	2,7	2,1	2,1	2,4	2,8
<b>2003</b>	2,9	2,2	2,4	2,4	2,7	2,6	2,4	2,2	2,0	2,5	2,5	2,8	2,4	2,6	3,3	2,4	2,2	2,2	2,7	2,4
<b>2004</b>	2,8	1,9	1,9	2,1	1,8	2,1	2,0	1,6	1,7	1,9	1,6	2,1	2,5	2,1	2,6	2,1	2,7	2,7	2,1	2,1
<b>Variazioni percentuali congiunturali</b>																				
<b>2004</b>	- gen.	0,2	0,1	0,2	0,2	0,2	0,4	0,3	0,2	0,4	-	0,1	0,2	0,2	0,3	0,2	0,5	0,6	0,2	0,1
	- feb.	0,4	0,1	0,4	0,4	-	0,4	-	0,1	0,2	0,5	0,2	0,5	0,4	0,2	0,3	0,3	-	0,4	0,1
	- mar.	0,2	0,3	0,2	0,3	0,3	0,4	0,1	0,3	0,4	0,2	0,1	0,3	0,4	0,3	0,5	0,4	0,3	0,2	0,5
	- apr.	0,3	0,4	0,2	0,3	0,1	-	0,3	0,1	0,4	0,2	0,1	0,3	-	0,1	0,2	0,1	0,4	0,4	-
	- mag.	0,3	0,3	0,3	0,2	0,2	0,1	0,1	0,2	0,1	0,3	-	0,3	0,3	0,1	0,2	0,2	0,3	0,3	0,2
	- giu.	0,2	0,3	0,3	0,2	0,3	0,1	0,2	0,2	0,3	0,2	0,2	0,1	0,2	0,1	0,3	0,4	0,1	0,2	0,1
	- lug.	0,2	0,1	0,1	-	0,1	-	0,3	0,1	0,1	-	-	-	0,1	-	-	0,1	0,1	0,1	0,1
	- ago.	0,3	0,6	0,3	0,3	0,2	0,3	0,2	0,3	0,1	0,1	0,2	0,1	0,3	0,3	0,2	0,2	0,2	0,3	0,4
	- set.	-	-	-0,2	-	-	-0,1	-0,2	-0,1	0,1	-	-0,1	0,3	-	-0,2	0,1	-0,1	-	-	-0,1
	- ott.	0,1	-0,1	-0,1	-0,1	-	0,1	-0,3	-0,3	-0,1	-	-	-0,1	0,4	0,2	-	0,2	-	0,3	-0,1
	- nov.	0,4	0,3	0,2	0,1	0,3	-	0,3	0,1	-0,1	0,3	0,1	-0,2	0,1	0,1	0,2	0,3	0,2	0,1	-0,1
	- dic.	0,1	0,2	0,2	0,3	-	0,4	0,2	0,3	-	-	0,3	0,2	0,3	0,1	0,3	0,3	0,2	0,3	0,4
<b>2005</b>	- gen.	0,1	-0,1	-	-	-	0,1	0,2	-	-	0,1	-	-	-	0,2	0,1	n.d.	-0,1	-0,1	-0,1
	- feb.	0,3	0,3	0,3	0,2	0,4	0,3	0,3	0,3	-	0,2	0,2	0,3	0,1	0,4	0,3	0,1	n.d.	0,2	0,1
	- mar.	0,3	0,5	0,4	0,3	0,2	0,3	0,2	0,4	0,3	0,4	0,3	0,4	0,2	0,3	0,3	0,3	0,2	0,4	0,4
	- apr.	0,3	0,4	-	0,2	0,5	0,3	0,3	0,1	0,5	0,8	0,1	0,5	0,3	0,1	0,3	0,2	0,3	0,3	-
	- mag.	0,3	0,5	0,3	0,4	0,3	0,2	0,2	0,3	0,2	-	0,5	0,2	0,2	0,7	0,2	0,2	0,1	0,2	0,3
	- giu.	-	0,1	-	-	-	0,1	0,1	-	-	0,1	-	-	0,1	0,1	-	0,2	0,1	0,1	0,1
	- lug.	0,4	0,8	0,5	0,3	0,4	0,4	0,3	0,4	0,3	0,3	0,1	0,3	0,4	0,3	-0,1	0,2	0,4	0,5	0,6
	- ago.	0,3	0,2	0,1	0,3	-0,1	0,3	0,3	0,2	0,1	0,1	0,2	-	0,2	0,1	0,2	0,5	0,2	0,2	0,1
	- set.	-0,2	-	-	-	-	0,2	-0,2	-0,2	-	0,2	-0,2	0,4	0,1	0,1	0,1	-	0,1	0,1	-0,3
	- ott.	0,3	0,3	0,1	0,2	0,2	0,1	0,3	0,2	0,2	0,3	0,4	0,3	0,2	0,1	0,1	0,2	0,3	0,3	0,1
<b>Variazioni percentuali tendenziali</b>																				
<b>2004</b>	- gen.	2,8	1,6	1,7	2,0	2,0	2,3	2,6	2,0	1,7	2,5	1,8	2,1	2,2	2,7	2,8	1,9	2,7	2,8	2,4
	- feb.	2,9	1,1	2,1	2,2	1,9	2,5	2,6	1,8	1,7	2,5	2,1	2,1	2,7	2,3	2,6	2,0	2,8	2,7	2,6
	- mar.	2,8	1,0	1,9	2,1	1,9	2,7	2,2	1,9	1,7	2,3	2,1	2,3	2,7	2,5	2,9	2,1	2,7	2,6	2,5
	- apr.	2,8	1,1	1,9	2,4	1,7	2,3	2,1	1,6	1,8	2,0	1,9	2,0	2,5	2,3	2,7	1,9	3,0	2,7	2,1
	- mag.	2,9	1,8	2,1	2,1	1,6	2,3	1,9	1,7	1,7	2,1	1,6	2,3	2,6	2,1	2,6	1,9	2,8	2,8	2,1
	- giu.	3,0	2,2	2,2	2,2	1,8	2,3	2,1	1,6	1,9	2,1	1,7	2,5	2,7	2,2	2,8	2,1	2,9	2,9	2,2
	- lug.	3,0	2,0	2,1	2,0	1,7	2,2	2,1	1,6	2,0	1,9	1,5	2,4	2,4	2,1	2,8	2,1	2,8	2,9	2,1
	- ago.	3,0	2,3	2,0	2,1	1,8	2,1	2,1	1,7	1,8	1,7	1,4	2,2	2,4	2,2	2,8	2,1	2,7	2,5	2,2
	- set.	2,6	2,2	1,8	2,0	1,8	1,8	1,8	1,4	1,6	1,5	1,2	2,2	2,1	1,9	2,7	1,9	2,5	2,4	1,9
	- ott.	2,5	2,2	1,7	2,0	1,6	1,7	1,2	1,2	1,5	1,5	1,2	1,8	2,4	2,0	2,4	2,0	2,2	2,5	1,5
	- nov.	2,6	2,4	1,7	1,9	1,7	1,6	1,3	1,2	1,4	1,6	1,1	1,3	2,3	1,6	2,3	2,3	2,2	2,6	1,5
	- dic.	2,6	2,5	1,9	2,0	1,7	1,9	1,5	1,4	1,5	1,7	1,3	1,6	2,5	1,6	2,5	2,5	2,4	2,7	1,8
<b>2005</b>	- gen.	2,5	2,3	1,7	1,8	1,6	1,8	1,2	1,2	1,3	1,4	1,3	1,5	2,3	1,4	2,4	2,4	n.d.	2,0	1,5
	- feb.	2,3	2,5	1,6	1,7	2,0	1,7	1,5	1,3	1,3	1,4	1,0	1,6	1,9	1,5	2,4	2,2	2,2	2,1	1,2
	- mar.	2,4	2,7	1,8	1,7	1,8	1,6	1,6	1,4	1,2	1,6	1,2	1,7	1,7	1,5	2,2	2,1	2,2	2,0	1,5
	- apr.	2,4	2,8	1,6	1,7	2,2	2,0	1,7	1,4	1,2	2,2	1,2	1,9	1,9	1,5	2,3	2,2	2,2	1,9	1,5
	- mag.	2,5	3,1	1,6	1,9	2,3	2,1	1,8	1,5	1,3	1,9	1,8	1,7	1,8	2,1	2,3	2,2	2,0	1,8	1,5
	- giu.	2,3	2,9	1,3	1,7	2,0	2,1	1,7	1,3	1,1	1,9	1,6	1,6	1,8	2,1	2,0	1,7	2,1	1,8	1,5
	- lug.	2,6	3,6	1,8	2,1	2,3	2,5	1,7	1,7	1,3	2,2	1,9	1,7	2,1	2,5	2,3	1,7	2,2	2,1	1,9
	- ago.	2,6	3,1	1,6	2,1	2,1	2,5	1,7	1,6	1,3	2,2	1,9	1,6	2,0	2,3	2,2	2,0	2,2	2,1	1,8
	- set.	2,5	3,1	1,8	2,1	2,1	2,7	1,7	1,5	1,2	2,4	1,8	1,8	2,1	2,6	2,2	2,1	2,3	2,2	1,8
	- ott.	2,7	3,6	1,9	2,3	2,2	2,7	2,3	1,9	1,5	2,6	2,3	2,2	1,9	2,5	2,3	2,0	2,5	2,3	2,1

Fonte: Elaborazioni su dati ISTAT

(a) La Regione Calabria è rappresentata da Reggio Calabria, poiché il suo capoluogo Catanzaro non effettua la rilevazione



Tavola IV.6 - PREZZI AL CONSUMO PER LE FAMIGLIE DI OPERAI ED IMPIEGATI

Periodo	INDICE GENERALE		Prodotti alimentari bevande analcoliche	Bevande alcoliche e tabacchi	Abbigliamento e calzature	Abitazione, acqua, elettricità e combustibili	Mobili, articoli e servizi per la casa	Servizi sanitari e spese per la salute	Trasporti	Comunicazioni	Ricreazione, spettacoli e cultura	Istruzione	Alberghi, ristoranti e pubblici esercizi	Altri beni e servizi
	Al netto dei tabacchi (a)													
variazioni percentuali in media d'anno														
1997	1,8	1,7	-0,3	3,7	2,4	4,7	1,7	3,4	1,4	2,0	0,8	3,6	2,4	1,8
1998	1,8	1,8	0,6	4,6	2,4	2,5	1,6	2,5	1,1	1,3	2,0	2,3	2,4	1,5
1999	1,7	1,6	1,0	1,9	2,0	1,7	1,0	2,4	2,1	-1,8	1,0	2,0	2,2	1,9
2000	2,5	2,6	1,5	1,3	2,2	5,3	1,8	2,9	4,1	-3,5	0,6	2,5	3,0	2,2
2001	2,8	2,7	4,2	2,6	3,0	3,0	2,1	2,3	1,3	-2,4	3,2	3,2	3,6	3,4
2002	2,3	2,4	3,7	2,0	2,8	0,4	1,9	1,8	1,9	-1,5	2,9	2,8	4,5	3,1
2003	2,5	2,5	3,1	7,2	2,9	3,4	2,0	0,3	2,6	-1,8	1,4	2,7	3,7	3,5
2004	2,2	2,0	2,1	8,2	2,3	2,5	2,1	1,4	3,1	-6,8	1,8	2,4	3,1	2,4
variazioni percentuali congiunturali														
2001 - IV trim.	0,4	0,5	0,7	0,1	1,2	0,5	0,4	1,0	-0,6	-0,4	0,7	1,9	0,7	0,5
2002 - I trim.	0,9	0,9	1,7	-0,3	0,4	0,1	0,5	1,5	0,5	-0,7	1,5	0,3	1,6	0,9
- II trim.	0,7	0,7	0,9	0,7	0,6	-0,4	0,6	-0,2	1,8	-0,2	0,3	0,0	1,1	1,0
- III trim.	0,4	0,4	-0,3	1,4	0,5	0,8	0,4	0,0	0,5	0,0	0,7	0,6	1,0	0,6
- IV trim.	0,6	0,6	0,9	0,7	1,5	0,7	0,5	0,6	0,2	-0,3	0,3	2,3	0,6	0,7
2003 - I trim.	0,8	0,8	0,8	0,8	0,5	1,6	0,5	-0,3	1,3	-0,1	0,3	0,1	0,9	1,8
- II trim.	0,7	0,6	1,0	6,0	0,7	0,8	0,6	0,1	0,1	-0,5	0,1	0,1	1,2	0,4
- III trim.	0,5	0,5	0,8	0,2	0,2	0,2	0,3	0,3	0,7	-0,6	0,4	0,5	1,1	0,3
- IV trim.	0,5	0,5	1,3	0,8	1,2	-1,8	0,5	0,4	-0,1	-3,3	0,7	1,2	0,3	0,6
2004 - I trim.	0,6	0,5	0,6	2,5	0,4	2,6	0,6	0,8	0,7	-1,3	0,6	0,3	0,6	0,8
- II trim.	0,7	0,6	0,3	3,7	0,5	0,5	0,6	0,6	1,8	-2,6	0,2	0,1	1,0	0,6
- III trim.	0,5	0,4	-0,9	0,2	0,3	0,7	0,4	0,1	1,1	-1,1	0,9	0,3	1,3	0,6
- IV trim.	0,1	0,1	0,2	0,1	0,3	0,4	0,1	-0,4	0,2	-0,4	-0,1	1,0	0,1	0,1
2005 - I trim.	0,5	0,3	0,1	5,2	0,8	1,8	0,9	-1,3	0,9	-2,0	-0,3	2,2	0,4	1,3
- II trim.	0,7	0,7	0,4	0,2	0,4	1,3	0,4	0,3	1,9	-1,7	0,1	0,0	1,3	0,6
- III trim.	0,6	0,5	-0,4	2,4	0,2	1,3	0,3	0,0	1,7	-0,8	0,5	0,6	0,7	0,4
- ott.	0,2	0,2	0,0	0,1	0,4	1,0	0,0	0,0	0,4	-0,1	-0,4	1,2	-0,4	0,1
variazioni percentuali tendenziali														
2001 - IV trim.	2,4	2,4	4,5	3,4	3,0	0,8	1,9	1,9	-0,1	-1,8	3,3	10,1	3,9	3,9
2002 - I trim.	2,4	2,4	4,6	3,2	2,8	0,0	1,8	2,4	0,9	-1,8	2,8	2,7	4,4	3,1
- II trim.	2,2	2,3	3,9	0,6	2,5	-0,2	1,9	1,7	1,5	-1,6	2,9	2,7	4,3	3,0
- III trim.	2,4	2,5	3,1	1,9	2,8	1,0	1,9	1,3	2,2	-1,3	3,2	2,8	4,5	3,1
- IV trim.	2,6	2,6	3,3	2,5	3,0	1,2	2,1	1,8	3,0	-1,2	2,8	3,2	4,4	3,2
2003 - I trim.	2,6	2,6	2,4	3,7	3,1	2,7	2,1	0,0	3,9	-0,6	1,6	3,0	3,7	4,1
- II trim.	2,6	2,4	2,4	9,2	3,2	4,0	2,1	0,3	2,1	-0,8	1,4	3,1	3,7	3,6
- III trim.	2,6	2,5	3,5	7,9	3,0	3,3	2,0	0,6	2,3	-1,4	1,1	3,0	3,9	3,3
- IV trim.	2,5	2,4	3,9	7,9	2,6	0,8	2,0	0,4	2,0	-4,4	1,4	1,8	3,6	3,2
2004 - I trim.	2,3	2,0	3,7	9,7	2,5	1,7	2,1	1,5	1,4	-5,5	1,7	2,0	3,3	2,2
- II trim.	2,3	2,1	3,0	7,3	2,3	1,4	2,0	2,0	3,2	-7,5	1,8	2,0	3,1	2,3
- III trim.	2,3	2,0	1,2	7,2	2,3	1,9	2,1	1,9	3,6	-8,1	2,4	1,9	3,3	2,6
- IV trim.	1,9	1,6	0,2	6,6	1,4	4,1	1,7	1,1	3,9	-5,3	1,6	1,7	3,0	2,1
2005 - I trim.	1,8	1,6	-0,3	9,4	1,8	3,3	2,0	-1,0	4,1	-6,0	0,8	3,6	2,8	2,6
- II trim.	1,8	1,7	-0,1	5,7	1,7	4,2	1,8	-1,3	4,2	-5,2	0,7	3,5	3,1	2,6
- III trim.	1,9	1,8	0,4	8,0	1,6	4,8	1,7	-1,4	4,8	-4,9	0,3	3,7	2,6	2,4
- ott.	2,0	2,0	0,3	7,7	1,3	5,2	1,7	-0,5	5,2	-4,6	0,5	3,3	2,5	2,4

Fonte: Elaborazioni su dati ISTAT

**Tavola IV.7 - PREZZI AL CONSUMO PER LE FAMIGLIE DI OPERAI ED IMPIEGATI**

variazioni rispetto al mese precedente

Periodo	INDICE GENERALE		Prodotti alimentari bevande analcoliche	Bevande alcoliche e tabacchi	Abbigliamento e calzature	Abitazione, acqua, elettricità e combustibili	Mobili, articoli e servizi per la casa	Servizi sanitari e spese per la salute	Trasporti	Comunicazioni	Ricreazione, spettacoli e cultura	Istruzione	Alberghi, ristoranti e pubblici esercizi	Altri beni e servizi
		Al netto dei tabacchi (a)												
<b>2001</b> - nov.	<b>0,1</b>	0,2	0,3	0,1	0,3	0,6	0,3	0,2	-0,3	0,0	0,3	0,3	0,2	0,3
- dic.	<b>0,1</b>	0,1	0,5	0,0	0,2	-0,2	0,0	-0,6	0,0	-0,1	0,3	0,1	0,1	0,2
<b>2002</b> - gen.	<b>0,4</b>	0,4	1,1	-0,4	0,1	-0,1	0,1	1,4	-0,3	-0,3	1,1	0,1	1,1	0,2
- feb.	<b>0,3</b>	0,3	0,3	0,1	0,1	0,1	0,4	0,5	1,1	-0,3	0,1	0,1	0,4	0,6
- mar.	<b>0,3</b>	0,3	0,1	0,0	0,3	0,1	0,1	0,4	0,3	-0,2	0,3	0,0	0,4	0,3
- apr.	<b>0,3</b>	0,3	0,7	0,2	0,2	-0,5	0,0	0,1	0,8	0,0	0,0	0,0	0,4	0,3
- mag.	<b>0,2</b>	0,2	0,3	0,1	0,3	0,0	0,6	-1,2	0,6	0,0	0,1	0,0	0,4	0,4
- giu.	<b>0,2</b>	0,2	-0,2	1,2	0,1	0,0	0,0	0,0	0,0	0,0	0,2	0,0	0,2	0,0
- lug.	<b>0,1</b>	0,1	-0,3	0,1	0,1	0,7	0,1	0,3	0,2	0,0	0,4	0,0	0,4	0,3
- ago.	<b>0,2</b>	0,2	-0,2	0,8	0,1	0,0	0,2	0,1	0,4	0,0	0,2	0,0	0,2	0,3
- sett.	<b>0,2</b>	0,2	0,3	0,1	0,5	0,2	0,1	0,1	-0,3	0,0	0,0	1,7	0,4	0,2
- ott.	<b>0,3</b>	0,3	0,3	0,0	0,8	0,5	0,0	0,2	0,2	-0,2	0,1	1,1	0,2	0,2
- nov.	<b>0,3</b>	0,3	0,3	0,1	0,3	0,2	0,6	0,4	0,3	-0,1	0,2	0,1	0,1	0,5
- dic.	<b>0,1</b>	0,1	0,3	1,0	0,2	0,1	0,0	0,1	-0,2	0,0	0,1	0,0	0,1	0,0
<b>2003</b> - gen.	<b>0,4</b>	0,4	0,3	0,0	0,0	1,1	0,0	0,1	0,7	0,0	0,1	0,0	0,5	1,3
- feb.	<b>0,2</b>	0,2	0,1	0,1	0,2	0,4	0,4	-1,0	0,8	-0,1	0,1	0,2	0,2	0,3
- mar.	<b>0,3</b>	0,3	0,3	0,2	0,3	0,3	0,1	0,3	0,5	0,0	0,1	-0,1	0,6	0,2
- apr.	<b>0,2</b>	0,2	0,3	5,8	0,3	0,6	0,1	0,1	-0,3	-0,2	-0,1	0,1	0,3	0,1
- mag.	<b>0,2</b>	0,1	0,5	0,1	0,2	-0,2	0,4	0,2	-0,1	0,0	0,1	0,0	0,4	0,2
- giu.	<b>0,1</b>	0,1	0,3	0,1	0,1	-0,1	0,1	0,1	-0,3	-0,6	0,2	0,0	0,4	0,1
- lug.	<b>0,1</b>	0,2	0,1	0,1	0,0	0,2	0,0	0,0	0,4	0,0	0,1	0,0	0,5	0,0
- ago.	<b>0,2</b>	0,2	0,2	0,0	0,0	0,1	0,2	0,2	0,7	-0,1	0,1	0,2	0,5	0,2
- sett.	<b>0,3</b>	0,2	0,7	0,1	0,3	0,2	0,1	0,1	0,2	-0,2	0,3	1,1	-0,2	0,2
- ott.	<b>0,0</b>	0,1	0,2	0,5	0,2	6,7	0,4	0,1	0,4	-0,5	0,2	0,1	0,1	0,2
- nov.	<b>0,3</b>	0,2	0,2	0,5	0,2	6,7	0,4	0,1	0,4	-0,5	0,2	0,1	0,1	0,2
- dic.	<b>0,1</b>	0,0	0,2	0,9	0,2	0,1	0,1	0,2	0,0	-0,6	0,0	0,1	0,1	0,0
<b>2004</b> - gen.	<b>0,2</b>	0,2	0,4	0,0	0,0	0,4	0,0	0,3	-0,1	0,1	0,5	0,1	0,2	0,5
- feb.	<b>0,3</b>	0,3	0,1	0,1	0,1	0,0	0,6	0,3	0,7	-0,4	-0,1	0,2	0,3	0,2
- mar.	<b>0,2</b>	0,1	0,0	4,9	0,2	0,0	0,0	0,2	0,6	-1,7	0,2	0,0	0,2	0,2
- apr.	<b>0,2</b>	0,2	0,1	0,3	0,1	0,3	0,1	0,1	0,7	-0,8	0,2	0,0	0,5	0,1
- mag.	<b>0,3</b>	0,2	0,2	0,2	0,3	0,1	0,4	0,3	0,5	-0,6	-0,1	0,1	0,4	0,2
- giu.	<b>0,1</b>	0,2	0,0	0,0	0,0	0,3	0,1	0,0	0,5	-0,6	0,1	0,0	0,2	0,6
- lug.	<b>0,1</b>	0,1	-0,3	0,1	0,1	0,3	0,0	0,1	0,1	-0,2	0,8	0,0	0,6	0,0
- ago.	<b>0,3</b>	0,2	-0,3	0,0	0,0	0,1	0,3	-0,1	1,0	-0,6	0,2	0,0	0,5	0,2
- sett.	<b>0,0</b>	0,0	-0,1	0,1	0,2	0,2	0,0	0,0	-0,2	0,1	0,0	1,0	0,3	0,1
- ott.	<b>0,0</b>	0,0	-0,2	0,3	0,6	0,8	0,0	-1,0	0,0	-0,7	-0,5	2,0	-0,4	0,1
- nov.	<b>0,1</b>	0,2	-0,2	0,0	0,1	0,2	0,6	-0,5	0,6	-0,5	0,0	0,3	0,0	0,5
- dic.	<b>0,2</b>	0,0	0,2	4,9	0,2	0,1	0,0	0,1	0,5	-0,4	-0,2	0,0	-0,1	0,0
<b>2005</b> - gen.	<b>0,0</b>	0,0	0,1	0,0	0,0	0,7	0,0	-0,5	-0,8	0,0	0,4	0,2	0,4	0,2
- feb.	<b>0,3</b>	0,3	0,3	0,0	0,1	0,1	0,4	0,3	0,6	-1,1	-0,3	0,0	0,3	0,6
- mar.	<b>0,2</b>	0,2	0,1	0,0	0,2	0,4	0,0	0,0	1,0	-0,1	0,0	0,0	0,4	0,2
- apr.	<b>0,3</b>	0,3	0,2	0,1	0,2	0,9	0,0	0,1	0,6	-0,8	0,3	0,0	0,7	0,1
- mag.	<b>0,2</b>	0,2	0,2	0,1	0,1	0,0	0,4	0,2	0,5	-0,5	-0,1	0,0	0,2	0,3
- giu.	<b>0,2</b>	0,2	0,0	0,0	0,2	0,3	0,1	0,0	0,0	-0,5	0,0	0,0	0,3	0,0
- lug.	<b>0,2</b>	0,2	-0,3	2,3	0,0	0,8	0,0	0,0	1,3	-0,1	0,2	0,1	0,1	0,2
- ago.	<b>0,2</b>	0,2	-0,2	0,1	0,0	0,2	0,2	-0,1	0,3	-0,1	0,6	0,0	0,4	0,2
- set.	<b>0,0</b>	0,1	0,1	0,0	0,1	0,3	0,0	-0,1	0,1	-0,5	0,0	1,5	0,1	0,2
- ott.	<b>0,2</b>	0,2	0,0	0,1	0,4	1,0	0,0	0,0	0,4	-0,1	-0,4	1,2	-0,4	0,1

Fonte: Elaborazioni su dati ISTAT.

**Tavola IV.8 - TASSO D'INFLAZIONE PROGRAMMATO E PREZZI AL CONSUMO FAMIGLIE DI OPERAI ED IMPIEGATI (F.O.I. esclusi i tabacchi)**

	<u>Programmato</u> (variazioni percentuali)	<u>F.O.I.</u>	<u>Scostamento</u> (punti percentuali)
1982	16,0	16,3	0,3
1983	13,0	15,0	2,0
1984	10,0	10,6	0,6
1985	7,0	8,6	1,6
1986	6,0	6,1	0,1
1987	4,0	4,6	0,6
1988	4,5	5,0	0,5
1989	4,0 - 5,8	6,6	2,6 -0,8
1990	4,5 - 5,0	6,1	1,6 -1,1
1991	5,0 - 5,8	6,4	1,4 -0,6
1992	4,5	5,4	0,9
1993	3,5	4,2	0,7
1994	3,5	3,9	0,4
1995	2,5 - 4,2 (a)	5,4	2,9 -1,2
1996	3,5	3,9	0,4
1997	2,5	1,7	-0,8
1998	1,8	1,8	0,0
1999	1,5 - 1,3 (b)	1,6	0,1 -0,3
2000	1,2 - 2,3 (c)	2,6	1,4 -0,3
2001	1,7	2,7	1,0
2002	1,7	2,4	0,7
2003	1,4	2,5	1,1
2004	1,7	2,0	0,3
2005	1,6		
2006	1,7 (d)		
2007	1,7		
2008	1,6		
2009	1,6		

- (a) Il tasso di inflazione programmato per il 1995 è stato modificato in sede di "Relazione sull'andamento dell'economia nel 1994 e aggiornamento per le previsioni del 1995".
- (b) Il tasso di inflazione programmato per il 1999 è stato modificato in sede di "Relazione sull'andamento dell'economia nel 1998 e aggiornamento per le previsioni del 1999".
- (c) Il tasso di inflazione programmato per il 2000 è stato modificato dall'1,2% al 2,3% in sede di "Documento di Programmazione economico-finanziaria per gli anni 2001-2004" (giugno 2000).
- (d) I tassi programmati di inflazione per il periodo 2006-2009 sono stati rimodulati in sede di "Documento di Programmazione economico-finanziaria per gli anni 2006-2009" (luglio 2005).

Fonte: Per i tassi effettivi: elaborazioni su dati ISTAT. Per i tassi programmati: documenti programmatici (R.P.P., Doc. di febbraio, D.P.E.F).

**Tavola IV.9 - CONFRONTO DELLE PREVISIONI DI INFLAZIONE IN ITALIA**

	Previsioni per il <b>2005</b>			Previsioni per il <b>2006</b>	
	formulate a:			formulate a:	
	primavera 2004	autunno 2004	autunno 2005	autunno 2004	autunno 2005
Ocse	1,9	2,5	2,0	2,1	2,0
FMI	2,0	2,0	2,1	2,1	2,0
UE	1,9	2,3	2,2	2,3	2,1
Confindustria	1,9	2,1*	2,1	2,1*	2,0
Economist (Consensus)	2,1	2,1	2,2	2,3	2,1
Ref - Irs	2,0	2,0	2,0	2,2*	2,2
CER - Prometeia	2,3	2,6	2,0	2,4	2,3
ISAE	2,0	2,2	2,2	n.d.	2,1

\* Previsione di primavera 2005.

## NOTA METODOLOGICA

### **La struttura degli indici ISTAT dei prezzi al consumo**

A partire dal mese di gennaio 1999, in accordo con le indicazioni comunitarie, l'ISTAT ha rivisto la metodologia di calcolo relativa agli indici dei prezzi al consumo: l'indice per l'intera collettività (NIC), riferito alla generalità dei consumi delle famiglie presenti in Italia; l'indice per le famiglie di operai ed impiegati (FOI), riferito ai consumi delle famiglie facenti capo ad un lavoratore dipendente extragricolo; l'indice armonizzato per i Paesi dell'Unione Europea (IPCA).

La ridefinizione del paniere viene effettuata dall'Istat alla fine di ogni anno, sulla base della verifica della rappresentatività dei prodotti presenti nella rilevazione (pertanto, l'aggiornamento riguarda il paniere dei prodotti oggetto di rilevazione, il sistema di ponderazione utilizzato per sintetizzare gli indici elementari e la struttura dei campioni impiegati per la rilevazione). Le operazioni di revisione del paniere si basano sull'analisi dei più recenti dati relativi ai consumi finali delle famiglie, stimati nell'ambito della Contabilità Nazionale. Questi, a loro volta, si basano sulle informazioni provenienti dall'indagine campionaria sui consumi che coinvolge oltre 28 mila famiglie italiane.

La classificazione adottata per gli indici dei prezzi al consumo è la COICOP95 (*Classification of Individual Consumption by Purpose*). Il primo livello della classificazione considera **12 capitoli** di spesa; il secondo è quello costituito da **38 categorie** e il terzo è formato da **108 gruppi di prodotto**. Nella classificazione nazionale i 108 gruppi di prodotto si suddividono, poi, in **207 voci di prodotto** che descrivono in maniera esaustiva l'insieme dei consumi considerati e rappresentano il massimo dettaglio di classi di consumo.

L'individuazione, all'interno delle 207 voci di prodotto, delle "posizioni rappresentative", si basa sul criterio di "prevalenza": vengono selezionati infatti i prodotti cui corrispondono le maggiori quote di consumo. La scelta tiene anche conto del criterio del "peso medio" (integrato comunque da valutazioni specifiche riguardanti le caratteristiche dei prodotti inclusi in ciascuna voce), secondo il quale maggiore è il peso di una voce di prodotto sul totale dei consumi delle famiglie, maggiore deve essere il numero di posizioni rappresentative che contribuiscono a misurare l'evoluzione dei prezzi.

**Nel 2005 le posizioni rappresentative sono 562**, delle quali, alcune sono di natura composita, cioè formate da più prodotti; pertanto complessivamente nel "paniere" del 2004 sono presenti **1043 prodotti** (rispetto ai 1031 del 2004). La **base territoriale** è costituita da 87 Comuni, rispetto agli 85 del 2004, che coprono una popolazione residente del 91,1% (rispetto all'90,2% del 2004).

I prezzi vengono rilevati in circa 39.000 punti vendita (ampliati rispetto ai 33.000 del 2004 e comprendenti piccoli esercizi commerciali, grande distribuzione e mercati rionali), ai quali si aggiungono 11.000 abitazioni per la rilevazione degli affitti. Nel complesso, sono circa 334.000 le quotazioni rilevate ogni mese. I prodotti che hanno prezzi uguali su tutto il territorio nazionale (tabacchi, medicinali, periodici, alcune tariffe), vengono monitorati direttamente dall'ISTAT e rappresentano nel 2005 il 20,5% del paniere. Invece, per i **prodotti a rilevazione locale** inclusi nel paniere, entro il giorno 15 del mese di riferimento dei dati i rilevatori degli uffici di statistica dei Comuni coinvolti devono effettuare il monitoraggio dei prezzi elementari, secondo le procedure definite dall'Istat. **La rilevazione viene effettuata:**

- **due volte al mese** per prodotti con elevata variabilità di prezzo (alimentari freschi e carburanti).
- **una volta al mese** per la parte preponderante dei prodotti (dal 16 del mese precedente al 15 del mese di riferimento);
- **a cadenza trimestrale** per un gruppo di prodotti la cui variabilità dei prezzi è relativamente contenuta: tra gli altri, affitti delle case, beni durevoli (mobili, elettrodomestici), alcuni servizi (visite specialistiche, igiene della persona). La rilevazione avviene a febbraio, maggio, agosto e novembre, eccetto che per gli affitti e le spese condominiali (gennaio, aprile, luglio, ottobre).

Per quel che riguarda il nuovo paniere, le innovazioni principali riguardano le **spese condominiali**, già rilevate in precedenza ma che adesso costituiscono una nuova posizione rappresentativa separata da quella relativa al canone di affitto. Inoltre, le posizioni rappresentative **Benzina verde e Gasolio auto** sono costituite da due distinte osservazioni, una per la vendita con servizio alla pompa e una per

la vendita “fai da te”. Considerando la struttura di ponderazione per tipologia di consumo, **nel 2005 diminuisce il peso della componente “beni”** (dal 58,8% al 58,6%) e **aumenta la quota destinata al consumo di “servizi”** (dal 41,2% al 41,4%).

**L'incidenza dei beni energetici registra un incremento significativo**, passando dal 5,5% al 6,0%; in particolare, cresce il peso dei prodotti energetici non regolamentati (dal 3,0% al 3,4%). Infine, **diminuisce lievemente il peso della componente di fondo dell'indice NIC**, ottenuta escludendo le componenti più volatili in termini di dinamica dei prezzi (alimentari freschi e prodotti energetici), che passa dall'87,6% all'87,4%.

Per quanto riguarda le modificazioni intercorse tra il 2004 e il 2005 nella struttura di ponderazione dell'indice NIC (cfr. tabella seguente), hanno registrato un incremento del loro peso i capitoli relativi a: Trasporti, Abitazione, acqua, energia e combustibili (+0,3358), Mobili, articoli e servizi per la casa (+0,1580), Bevande alcoliche e tabacchi (+0,0922), Istruzione (+0,0464) e Altri beni e servizi (+0,0366). Gli altri capitoli hanno registrato una diminuzione del peso relativo all'interno dei consumi delle famiglie, in particolare: Abbigliamento e calzature (-0,4976 punti percentuali) ed il capitolo Prodotti alimentari e bevande non alcoliche (-0,2462).

## EVOLUZIONE NELLA STRUTTURA DI PONDERAZIONE DEI PREZZI AL CONSUMO PER CAPITOLI DI SPESA

### a) PREZZI AL CONSUMO INTERA COLLETTIVITA' NAZIONALE

CAPITOLI DI SPESA	1995	1999	2000	2001	2002	2003	2004	2005
Prodotti alimentari e bevande analcoliche	18,616	16,940	16,565	16,280	16,284	15,936	16,087	15,841
Bevande alcoliche e tabacchi	2,828	2,783	2,765	2,631	2,626	2,684	2,762	2,861
Abbigliamento e calzature	10,594	10,014	10,557	10,071	9,974	10,528	10,399	9,901
Abitazione, acqua, elettricità e combustibili	9,636	9,871	9,648	10,144	9,315	9,164	8,931	9,266
Mobili, articoli e servizi per la casa	9,721	9,981	10,447	10,389	10,601	10,245	9,907	10,065
Servizi sanitari e spese per salute	7,667	7,061	7,396	7,335	7,097	7,255	7,628	7,514
Trasporti	11,352	14,668	14,322	14,023	13,421	13,238	13,013	13,597
Comunicazioni	1,632	2,489	2,686	2,967	3,274	3,196	3,076	2,978
Ricreazione, spettacoli e cultura	8,414	7,861	7,921	8,407	8,700	8,416	8,075	7,939
Istruzione	0,945	1,131	1,028	1,059	1,053	1,066	1,021	1,067
Servizi ricettivi e di ristorazione	10,374	9,984	9,704	9,817	10,383	10,940	10,956	10,787
Altri beni e servizi	8,222	7,218	6,961	6,876	7,271	7,333	8,146	8,183
TOTALE PANIERE PREZZI AL CONSUMO	100	100	100	100	100	100	100	100

### b) PREZZI AL CONSUMO FAMIGLIE DI OPERAI ED IMPIEGATI

CAPITOLI DI SPESA	1995	1999	2000	2001	2002	2003	2004	2005
Prodotti alimentari e bevande analcoliche	18,834	16,742	16,235	16,078	16,168	15,878	16,172	15,274
Bevande alcoliche e tabacchi	3,126	3,049	3,061	2,894	2,911	3,056	3,129	3,261
Abbigliamento e calzature	11,962	10,707	11,549	11,120	10,979	11,477	11,272	10,810
Abitazione, acqua, elettricità e combustibili	8,700	9,564	9,077	9,234	8,836	8,917	8,343	8,995
Mobili, articoli e servizi per la casa	8,814	10,096	9,933	10,753	12,157	11,423	10,883	11,187
Servizi sanitari e spese per salute	5,662	6,096	6,890	6,532	5,572	5,953	6,050	6,063
Trasporti	12,393	16,060	16,083	14,912	13,764	14,077	13,740	14,472
Comunicazioni	1,813	2,431	2,775	3,043	3,519	3,309	3,150	3,060
Ricreazione, spettacoli e cultura	9,877	8,876	8,787	9,901	9,722	9,022	8,522	8,520
Istruzione	1,129	1,160	1,223	1,122	1,194	1,011	0,961	1,154
Servizi ricettivi e di ristorazione	9,454	8,514	8,000	8,075	8,435	9,155	9,131	9,536
Altri beni e servizi	8,148	6,705	6,388	6,337	6,744	6,723	8,648	7,668
TOTALE PANIERE PREZZI AL CONSUMO	100	100	100	100	100	100	100	100

**c) PREZZI AL CONSUMO ARMONIZZATI**

<b>CAPITOLI DI SPESA</b>	<b>1996</b>	<b>1999</b>	<b>2000</b>	<b>2001</b>	<b>2002</b>	<b>2003</b>	<b>2004</b>	<b>2005</b>
Prodotti alimentari e bevande analcoliche	19,744	18,164	17,398	17,030	16,750	16,604	16,897	16,551
Bevande alcoliche e tabacchi	3,018	2,984	2,904	2,753	2,698	2,796	2,900	2,997
Abbigliamento e calzature	11,749	10,737	11,088	10,535	11,414	11,220	11,131	10,628
Abitazione, acqua, elettricità e combustibili	9,946	10,584	10,133	10,611	9,578	9,573	9,389	9,708
Mobili, articoli e servizi per la casa	10,174	10,702	10,972	10,868	10,924	10,664	10,413	10,552
Servizi sanitari e spese per salute	1,597	1,979	3,401	3,712	3,683	3,612	3,810	3,865
Trasporti	12,624	15,716	15,029	14,657	13,784	13,824	13,653	14,085
Comunicazioni	1,784	2,669	2,821	3,104	3,364	3,333	3,229	3,198
Ricreazione, spettacoli e cultura	8,393	7,571	7,352	7,708	7,902	7,572	7,455	7,349
Istruzione	0,863	0,882	1,080	1,107	1,082	1,112	1,072	1,112
Servizi ricettivi e di ristorazione	11,698	10,705	10,192	10,269	10,671	11,409	11,491	11,299
Altri beni e servizi	8,409	7,308	7,631	7,647	8,150	8,283	8,561	8,658
<b>TOTALE PANIERE PREZZI AL CONSUMO</b>	<b>100</b>	<b>100</b>	<b>100</b>	<b>100</b>	<b>100</b>	<b>100</b>	<b>100</b>	<b>100</b>

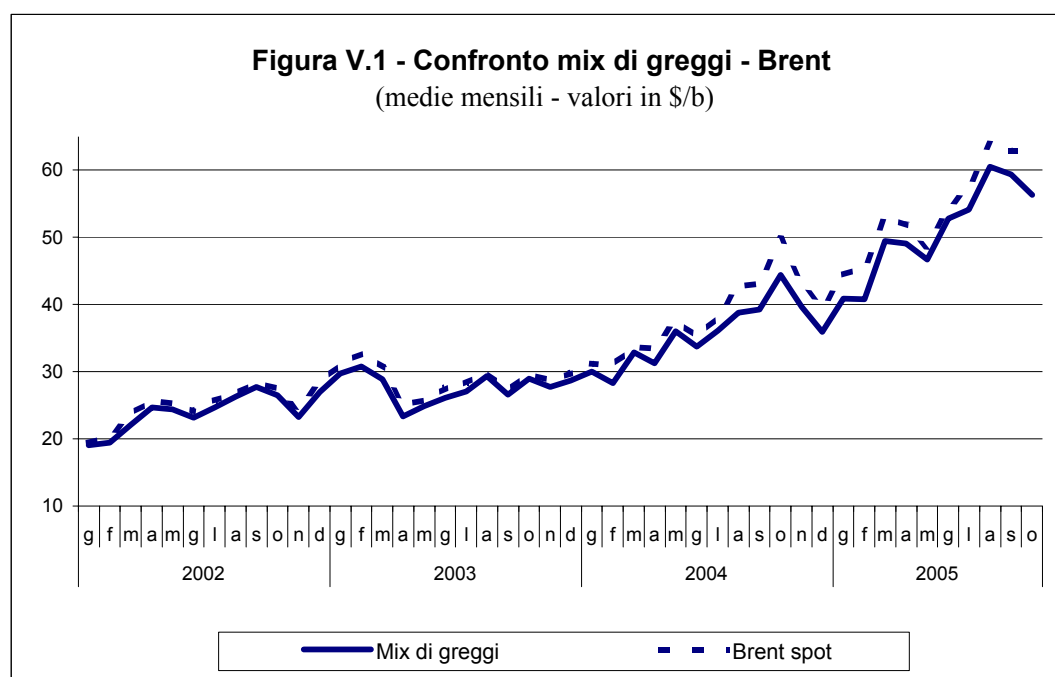
Fonte: Elaborazioni Dipartimento Tesoro su dati ISTAT.



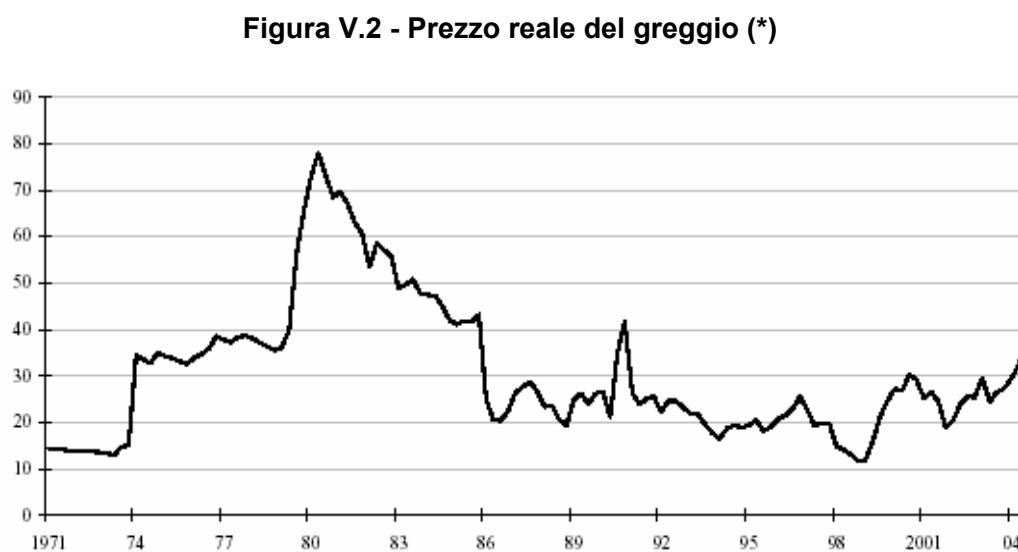


## ***V. Petrolio e prodotti petroliferi***





Fonte: Elaborazioni su dati Staffetta Quotidiana e Energy Information Administration (EIA) - USA



(\*) Quotazioni spot del Brent deflazionato con l'indice dei prezzi al consumo USA

Fonte: OCSE

**Tavola V.1 - CONFRONTO MIX DI GREGGI - BRENT SPOT****Andamento quotazioni spot internazionali**

(rilevazione di metà mese)

Rilevazione del:	Mix di greggi (a)			Brent spot
	Euro/b.	Euro/tonn.	\$/b.	\$/b.
<b>2002</b>				
15 luglio	25,06	182,94	25,12	26,16
27 agosto	26,90	196,37	26,29	27,89
9 settembre	28,16	205,57	27,58	28,67
14 ottobre	28,12	205,28	27,76	28,56
11 novembre	22,48	164,10	22,76	23,86
9 dicembre	25,25	184,33	25,49	26,06
<b>Media 2002</b>	<b>25,16</b>	<b>183,64</b>	<b>23,83</b>	<b>24,65</b>
<b>2003</b>				
13 gennaio	28,06	204,84	29,60	30,46
10 febbraio	28,15	205,50	30,42	32,47
10 marzo	29,97	218,78	33,09	34,94
14 aprile	21,77	158,92	23,37	24,72
12 maggio	20,73	151,33	24,05	25,69
9 giugno	22,80	166,44	26,74	28,62
14 luglio	24,45	178,49	27,63	28,52
4 agosto	25,71	187,68	29,08	29,91
15 settembre	23,03	168,12	25,98	26,38
13 ottobre	25,75	187,98	30,10	31,00
10 novembre	24,39	178,05	28,01	28,82
15 dicembre	23,91	174,54	29,25	30,89
<b>Media 2003</b>	<b>24,89</b>	<b>181,72</b>	<b>28,11</b>	<b>29,37</b>
<b>2004</b>				
12 gennaio	28,81	210,31	30,69	31,41
16 febbraio	28,98	211,55	31,05	31,08
15 marzo	25,94	189,36	31,85	34,39
12 aprile	26,47	193,23	31,70	34,51
10 maggio	29,76	217,25	35,25	35,83
14 giugno	27,86	203,38	33,44	35,22
12 luglio	28,81	210,31	35,72	37,73
30 agosto	30,29	221,12	36,49	40,78
13 settembre	30,97	226,08	37,89	40,63
11 ottobre	36,67	267,69	45,44	50,75
8 novembre	31,31	228,56	40,44	44,78
13 dicembre	25,70	187,61	34,09	36,77
<b>Media 2004</b>	<b>29,30</b>	<b>213,87</b>	<b>35,34</b>	<b>37,82</b>
<b>2005</b>				
10 gennaio	32,04	233,89	41,98	44,71
14 febbraio	31,18	227,61	40,43	44,51
14 marzo	36,53	266,67	48,85	53,68
11 aprile	36,51	266,52	47,36	51,21
9 maggio	36,63	267,40	46,97	49,71
13 giugno	41,67	304,19	50,26	52,00
11 luglio	44,77	326,82	53,75	56,10
22 agosto	50,53	368,87	61,80	65,87
12 settembre	46,46	339,16	57,03	60,69
10 ottobre	45,61	332,95	55,13	57,01
14 novembre	43,95	320,84	51,48	54,10

(a) Il mix di greggi, significativo per le importazioni italiane, è calcolato sulla base delle quotazioni di Brent datato, Ural med, Iranian heavy e Es Sider.

Fonte: Elaborazioni su dati Staffetta Quotidiana e *Energy Information Administration* (EIA) - USA

**Tavola V.2 - BENZINA SENZA PIOMBO**  
(prezzo euro/litro)

	<b>Prezzo industriale</b>	<i>Variaz. assoluta</i>	<b>Componente fiscale</b>				<b>Totale</b>	<b>Prezzo finale</b>
			Imposta di fabbricaz.	<i>Variaz. assol.</i>	I.V.A.	<i>Variaz. assol.</i>		
<b>2002</b>								
15 luglio	0,3349	-0,0056	0,5418	-	0,1753	-0,0011	0,7172	1,05
12 agosto	0,3343	-0,0006	0,5418	-	0,1752	-0,0001	0,7171	1,05
9 settembre	0,3402	0,0059	0,5418	-	0,1764	0,0012	0,7182	1,06
14 ottobre	0,3484	0,0082	0,5418	-	0,1780	0,0016	0,7199	1,07
11 novembre	0,3378	-0,0106	0,5418	-	0,1759	-0,0021	0,7178	1,06
9 dicembre	0,3302	-0,0076	0,5418	-	0,1744	-0,0015	0,7163	1,05
<b>Media 2002</b>	<b>0,3299</b>	<b>-0,0236</b>	<b>0,5418</b>	<b>0,0179</b>	<b>0,1743</b>	<b>-0,0011</b>	<b>0,7162</b>	<b>1,05</b>
<b>2003</b>								
13 gennaio	0,3500	0,0198	0,5418	-	0,1784	0,0040	0,7202	1,07
10 febbraio	0,3663	0,0163	0,5418	-	0,1816	0,0033	0,7235	1,09
10 marzo	0,3752	0,0089	0,5418	-	0,1834	0,0018	0,7253	1,10
14 aprile	0,3419	-0,0333	0,5418	-	0,1767	-0,0067	0,7186	1,06
12 maggio	0,3221	-0,0198	0,5418	-	0,1728	-0,0040	0,7146	1,04
9 giugno	0,3187	-0,0034	0,5418	-	0,1721	-0,0007	0,7139	1,03
14 luglio	0,3300	0,0113	0,5418	-	0,1744	0,0023	0,7162	1,05
11 agosto	0,3465	0,0165	0,5418	-	0,1777	0,0033	0,7195	1,07
15 settembre	0,3535	0,0070	0,5418	-	0,1791	0,0014	0,7209	1,07
13 ottobre	0,3274	-0,0261	0,5418	-	0,1739	-0,0052	0,7157	1,04
10 novembre	0,3269	-0,0005	0,5418	-	0,1737	-0,0001	0,7156	1,04
15 dicembre	0,3206	-0,0063	0,5418	-	0,1725	-0,0013	0,7143	1,03
<b>Media 2003</b>	<b>0,3399</b>	<b>0,0101</b>	<b>0,5418</b>	<b>0,0000</b>	<b>0,1764</b>	<b>0,0020</b>	<b>0,7182</b>	<b>1,06</b>
<b>2004</b>								
12 gennaio	0,3144	-0,0062	0,5586	0,02	0,1746	0,0021	0,7333	1,05
16 febbraio	0,3280	0,0136	0,5586	-	0,1773	0,0027	0,7360	1,06
15 marzo	0,3421	0,0141	0,5586	-	0,1801	0,0028	0,7388	1,08
12 aprile	0,3557	0,0136	0,5586	-	0,1829	0,0027	0,7415	1,10
10 maggio	0,3820	0,0263	0,5586	-	0,1881	0,0053	0,7468	1,13
14 giugno	0,3947	0,0127	0,5586	-	0,1907	0,0025	0,7493	1,14
12 luglio	0,3972	0,0025	0,5586	-	0,1912	0,0005	0,7498	1,15
16 agosto	0,4065	0,0093	0,5586	-	0,1930	0,0019	0,7517	1,16
13 settembre	0,4040	-0,0025	0,5586	-	0,1925	-0,0005	0,7512	1,16
11 ottobre	0,4164	0,0124	0,5586	-	0,1950	0,0025	0,7537	1,17
8 novembre	0,4153	-0,0011	0,5586	-	0,1948	-0,0002	0,7534	1,17
13 dicembre	0,3769	-0,0384	0,5586	-	0,1871	-0,0077	0,7457	1,12
<b>Media 2004</b>	<b>0,3778</b>	<b>0,0378</b>	<b>0,5586</b>	<b>0,017</b>	<b>0,1873</b>	<b>0,0109</b>	<b>0,7459</b>	<b>1,12</b>
<b>2005</b>								
10 gennaio	0,3480	-0,0289	0,5586	-	0,1813	-0,0058	0,7400	1,09
14 febbrbraio	0,3879	0,0399	0,5586	-	0,1893	0,0080	0,7480	1,14
14 marzo	0,4243	0,0363	0,5640	0,01	0,1977	0,0083	0,7617	1,19
11 aprile	0,4663	0,0420	0,5640	-	0,2061	0,0084	0,7701	1,24
9 maggio	0,4488	-0,0175	0,5640	-	0,2026	-0,0035	0,7666	1,22
13 giugno	0,4496	0,0007	0,5640	-	0,2027	0,0001	0,7667	1,22
11 luglio	0,4745	0,0249	0,5640	-	0,2077	0,0050	0,7717	1,25
8 agosto	0,4750	0,0005	0,5640	-	0,2078	0,0001	0,7718	1,25
12 settembre	0,5442	0,0692	0,5640	-	0,2216	0,0138	0,7856	1,33
10 ottobre	0,5509	0,0067	0,5640	-	0,2230	0,0013	0,7870	1,34
14 novembre	0,4743	-0,0766	0,5640	-	0,2077	-0,0153	0,7717	1,25

Fonte: Elaborazioni su dati Ministero Attività Produttive e Staffetta Quotidiana (cfr. Quaderno dei Prodotti petroliferi).

**Tavola V.3 - GASOLIO AUTO**  
(prezzo euro/litro)

	Prezzo industriale	Variaz. assoluta	Componente fiscale				Totale	Prezzo finale
			Imposta di fabbricaz.	Variaz. assol.	I.V.A.	Variaz. assol.		
<b>2002</b>								
15 luglio	0,3013	-0,0082	0,4032	-	0,1409	-0,0016	0,5441	0,85
12 agosto	0,2969	-0,0044	0,4032	-	0,1400	-0,0009	0,5432	0,84
9 settembre	0,3096	0,0127	0,4032	-	0,1426	0,0025	0,5458	0,86
14 ottobre	0,3274	0,0178	0,4032	-	0,1461	0,0036	0,5493	0,88
11 novembre	0,3186	-0,0089	0,4032	-	0,1444	-0,0018	0,5476	0,87
9 dicembre	0,3166	-0,0020	0,4032	-	0,1440	-0,0004	0,5472	0,86
<b>Media 2002</b>	<b>0,3092</b>	<b>-0,0286</b>	<b>0,4032</b>	<b>0,0179</b>	<b>0,1425</b>	<b>-0,0021</b>	<b>0,5457</b>	<b>0,85</b>
<b>2003</b>								
13 gennaio	0,3420	0,0254	0,4032	-	0,1490	0,0051	0,5523	0,89
10 febbraio	0,3513	0,0092	0,4032	-	0,1509	0,0018	0,5541	0,91
10 marzo	0,3781	0,0269	0,4032	-	0,1563	0,0054	0,5595	0,94
14 aprile	0,3436	-0,0345	0,4032	-	0,1494	-0,0069	0,5526	0,90
12 maggio	0,3087	-0,0349	0,4032	-	0,1424	-0,0070	0,5456	0,85
9 giugno	0,3024	-0,0063	0,4032	-	0,1411	-0,0013	0,5443	0,85
14 luglio	0,3066	0,0042	0,4032	-	0,1420	0,0008	0,5452	0,85
11 agosto	0,3216	0,0150	0,4032	-	0,1450	0,0030	0,5482	0,87
15 settembre	0,3163	-0,0053	0,4032	-	0,1439	-0,0011	0,5471	0,86
13 ottobre	0,3109	-0,0054	0,4032	-	0,1428	-0,0011	0,5460	0,86
10 novembre	0,3258	0,0149	0,4032	-	0,1458	0,0030	0,5490	0,87
15 dicembre	0,3207	-0,0051	0,4032	-	0,1448	-0,0010	0,5480	0,87
<b>Media 2003</b>	<b>0,3273</b>	<b>0,0181</b>	<b>0,4032</b>	<b>-</b>	<b>0,1461</b>	<b>0,0036</b>	<b>0,5493</b>	<b>0,88</b>
<b>2004</b>								
12 gennaio	0,3269	0,0062	0,4032	-	0,1460	0,0012	0,5492	0,88
16 febbraio	0,3203	-0,0066	0,4032	-	0,1447	-0,0013	0,5479	0,87
15 marzo	0,3349	0,0146	0,4032	-	0,1476	0,0029	0,5508	0,89
12 aprile	0,3450	0,0101	0,4032	-	0,1496	0,0020	0,5529	0,90
10 maggio	0,3640	0,0190	0,4032	-	0,1534	0,0038	0,5567	0,92
14 giugno	0,3755	0,0115	0,4032	-	0,1557	0,0023	0,5589	0,93
12 luglio	0,3763	0,0009	0,4032	-	0,1559	0,0002	0,5591	0,94
16 agosto	0,3938	0,0175	0,4032	-	0,1594	0,0035	0,5626	0,96
13 settembre	0,4040	0,0102	0,4032	-	0,1614	0,0020	0,5647	0,97
11 ottobre	0,4287	0,0247	0,4032	-	0,1664	0,0049	0,5696	1,00
8 novembre	0,4278	-0,0009	0,4032	-	0,1662	-0,0002	0,5694	1,00
13 dicembre	0,4452	0,0174	0,4032	-	0,1697	0,0035	0,5729	1,02
<b>Media 2004</b>	<b>0,3785</b>	<b>0,0512</b>	<b>0,4032</b>	<b>-</b>	<b>0,1563</b>	<b>0,0102</b>	<b>0,5596</b>	<b>0,94</b>
<b>2005</b>								
10 gennaio	0,4338	-0,0115	0,4032	-	0,1674	-0,0023	0,5706	1,00
14 febbraio	0,4488	0,0151	0,4032	-	0,1704	0,0030	0,5736	1,02
14 marzo	0,4809	0,0321	0,4130	0,0098	0,1788	0,0084	0,5918	1,07
11 aprile	0,5227	0,0417	0,4130	-	0,1871	0,0083	0,6001	1,12
9 maggio	0,4809	-0,0417	0,4130	-	0,1788	-0,0083	0,5918	1,07
13 giugno	0,5056	0,0247	0,4130	-	0,1837	0,0049	0,5967	1,10
11 luglio	0,5303	0,0247	0,4130	-	0,1887	0,0049	0,6017	1,13
8 agosto	0,5310	0,0007	0,4130	-	0,1888	0,0001	0,6018	1,13
12 settembre	0,5928	0,0618	0,4130	-	0,2012	0,0124	0,6142	1,21
10 ottobre	0,6021	0,0093	0,4130	-	0,2030	0,0019	0,6160	1,22
14 novembre	0,5356	-0,0665	0,4130	-	0,1897	-0,0133	0,6027	1,14

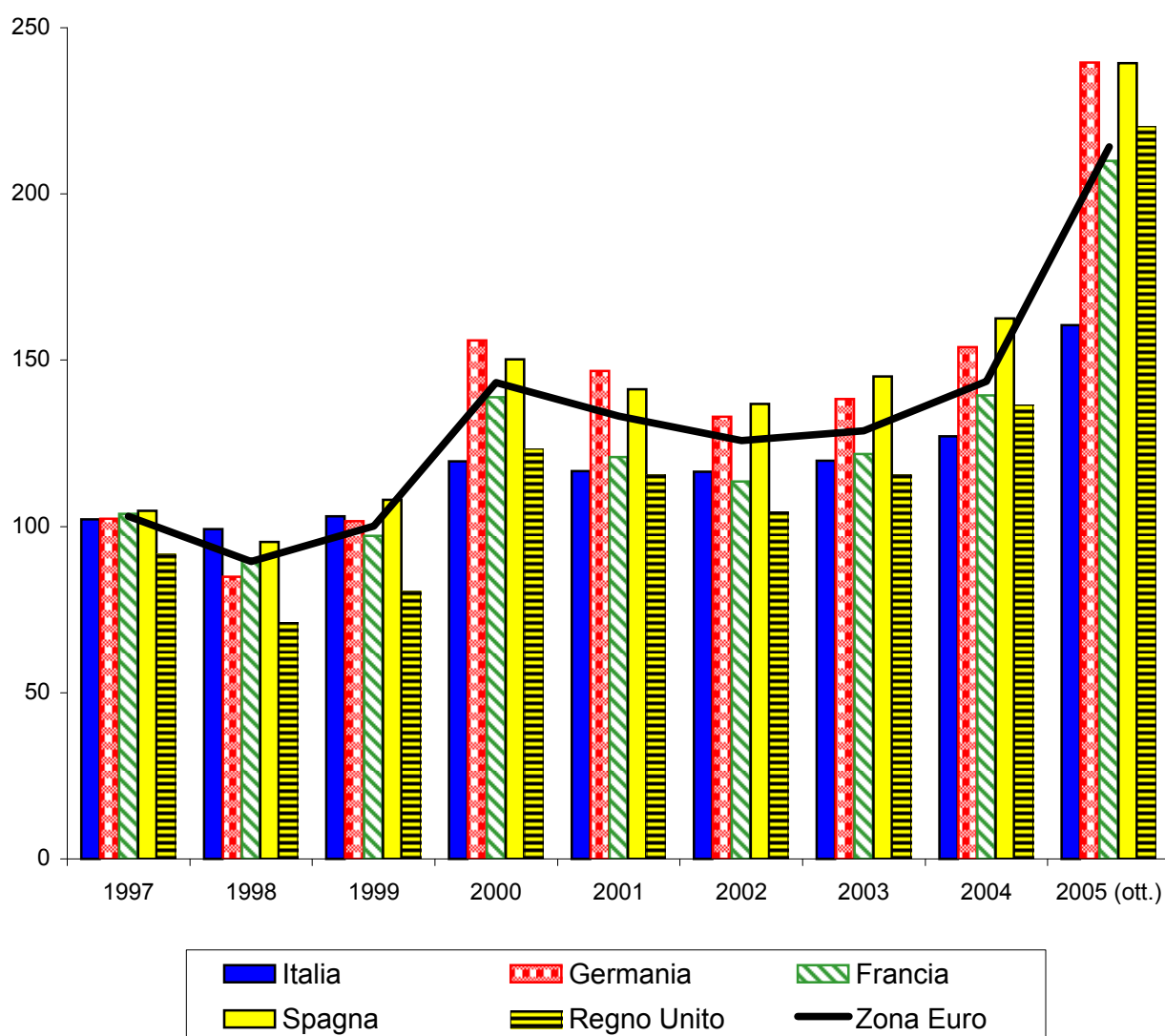
Fonte: Elaborazioni su dati Ministero Attività Produttive e Staffetta Quotidiana (cfr. Quaderno dei Prodotti petroliferi).

**Tavola V.4 - GASOLIO RISCALDAMENTO**  
(prezzi in euro/litro)

	Prezzo industriale	Variaz. assol.	Componente fiscale				Totale	Prezzo finale
			Imposta di fabbricaz.	Variaz. assol.	I.V.A.	Variaz. assol.		
<b>2002</b>								
15 luglio	0,2854	0,0046	0,4032	-	0,1377	0,0009	0,5409	0,83
12 agosto	0,2829	-0,0025	0,4032	-	0,1372	-0,0005	0,5404	0,82
9 settembre	0,2993	0,0165	0,4032	-	0,1405	0,0033	0,5437	0,84
14 ottobre	0,3057	0,0064	0,4032	-	0,1418	0,0013	0,5450	0,85
11 novembre	0,2978	-0,0079	0,4032	-	0,1402	-0,0016	0,5434	0,84
9 dicembre	0,3041	0,0063	0,4032	-	0,1415	0,0013	0,5447	0,85
<b>Media 2002</b>	<b>0,2898</b>	<b>-0,0265</b>	<b>0,4032</b>	<b>0,0359</b>	<b>0,1386</b>	<b>0,0019</b>	<b>0,5418</b>	<b>0,83</b>
<b>2003</b>								
13 gennaio	0,3260	0,0219	0,4032	-	0,1458	0,0044	0,5491	0,88
10 febbraio	0,3418	0,0158	0,4032	-	0,1490	0,0032	0,5522	0,89
10 marzo	0,3786	0,0368	0,4032	-	0,1564	0,0074	0,5596	0,94
14 aprile	0,3055	-0,0731	0,4032	-	0,1417	-0,0146	0,5450	0,85
12 maggio	0,2810	-0,0245	0,4032	-	0,1368	-0,0049	0,5401	0,82
9 giugno	0,2850	0,0040	0,4032	-	0,1376	0,0008	0,5409	0,83
14 luglio	0,2805	-0,0045	0,4032	-	0,1367	-0,0009	0,5400	0,82
11 agosto	0,2873	0,0068	0,4032	-	0,1381	0,0014	0,5413	0,83
15 settembre	0,2823	-0,0049	0,4032	-	0,1371	-0,0010	0,5403	0,82
13 ottobre	0,2972	0,0149	0,4032	-	0,1401	0,0030	0,5433	0,84
10 novembre	0,3042	0,0070	0,4032	-	0,1415	0,0014	0,5447	0,85
15 dicembre	0,2959	-0,0083	0,4032	-	0,1398	-0,0017	0,5430	0,84
<b>Media 2003</b>	<b>0,3054</b>	<b>0,0157</b>	<b>0,4032</b>	<b>-</b>	<b>0,1417</b>	<b>0,0031</b>	<b>0,5449</b>	<b>0,85</b>
<b>2004</b>								
12 gennaio	0,3060	0,0101	0,4032	-	0,1418	0,0020	0,5451	0,85
16 febbraio	0,2871	-0,0189	0,4032	-	0,1381	-0,0038	0,5413	0,83
15 marzo	0,3095	0,0223	0,4032	-	0,1425	0,0045	0,5457	0,86
12 aprile	0,3115	0,0020	0,4032	-	0,1429	0,0004	0,5461	0,86
10 maggio	0,3380	0,0266	0,4032	-	0,1482	0,0053	0,5515	0,89
14 giugno	0,3429	0,0049	0,4032	-	0,1492	0,0010	0,5524	0,90
12 luglio	0,3508	0,0079	0,4032	-	0,1508	0,0016	0,5540	0,90
16 agosto	0,3727	0,0220	0,4032	-	0,1552	0,0044	0,5584	0,93
13 settembre	0,3840	0,0113	0,4032	-	0,1574	0,0023	0,5607	0,94
11 ottobre	0,4186	0,0346	0,4032	-	0,1644	0,0069	0,5676	0,99
8 novembre	0,4159	-0,0027	0,4032	-	0,1638	-0,0005	0,5670	0,98
13 dicembre	0,3995	-0,0164	0,4032	-	0,1605	-0,0033	0,5637	0,96
<b>Media 2004</b>	<b>0,3530</b>	<b>0,0476</b>	<b>0,4032</b>	<b>-</b>	<b>0,1512</b>	<b>0,0095</b>	<b>0,5545</b>	<b>0,91</b>
<b>2005</b>								
10 gennaio	0,3867	-0,0127	0,4032	-	0,1580	-0,0025	0,5612	0,95
14 febbraio	0,3997	0,0130	0,4032	-	0,1606	0,0026	0,5638	0,96
14 marzo	0,4360	0,0363	0,4032	-	0,1678	0,0073	0,5710	1,01
11 aprile	0,4558	0,0199	0,4032	-	0,1718	0,0040	0,5750	1,03
9 maggio	0,4308	-0,0251	0,4032	-	0,1668	-0,0050	0,5700	1,00
13 giugno	0,4626	0,0319	0,4032	-	0,1732	0,0064	0,5764	1,04
11 luglio	0,4982	0,0356	0,4032	-	0,1803	0,0071	0,5835	1,08
8 agosto	0,4850	-0,0132	0,4032	-	0,1776	-0,0026	0,5809	1,07
12 settembre	0,5316	0,0466	0,4032	-	0,1870	0,0093	0,5902	1,12
10 ottobre	0,5442	0,0126	0,4032	-	0,1895	0,0025	0,5927	1,14
14 novembre	0,5067	-0,0374	0,4032	-	0,1820	-0,0075	0,5852	1,09

Fonte: Elaborazioni su dati Ministero Attività Produttive e Staffetta Quotidiana (cfr. Quaderno dei Prodotti petroliferi).

**Figura V.3 - Prezzi del gasolio riscaldamento - Confronti**  
(Indice dei prezzi al consumo armonizzato)



Fonte: Elaborazioni su dati Eurostat



**Tavola V.5 - I PREZZI DEI PRODOTTI PETROLIFERI IN EUROPA (euro/litro)**

		Benzina verde	Gasolio auto	Gasolio risc.to	Benzina verde	Gasolio auto	Gasolio risc.to
		<b>rilevazione dell' 1 settembre 2004:</b>			<b>rilevazione dell' 1 ottobre 2004:</b>		
Germania	<i>Prezzo industr.</i>	0,368	0,381	0,314	0,361	0,388	0,362
	<i>Prezzo al cons.</i>	1,186	0,988	0,435	1,178	0,996	0,491
	<i>% imposte sul prezzo</i>	69%	61%	28%	69%	61%	26%
Francia	<i>Prezzo industr.</i>	0,315	0,349	0,336	0,329	0,376	0,374
	<i>Prezzo al cons.</i>	1,081	0,915	0,470	1,098	0,949	0,514
	<i>% imposte sul prezzo</i>	71%	62%	29%	70%	60%	27%
Regno Unito	<i>Prezzo industr.</i>	0,331	0,349	0,320	0,330	0,352	0,335
	<i>Prezzo al cons.</i>	1,212	1,232	0,383	1,192	1,218	0,416
	<i>% imposte sul prezzo</i>	73%	72%	16%	72%	71%	19%
<b>Italia</b>	<b><i>Prezzo industr.</i></b>	<b>0,405</b>	<b>0,401</b>	<b>0,373</b>	<b>0,412</b>	<b>0,422</b>	<b>0,412</b>
	<b><i>Prezzo al cons.</i></b>	<b>1,157</b>	<b>0,965</b>	<b>0,931</b>	<b>1,165</b>	<b>0,991</b>	<b>0,978</b>
	<b><i>% imposte sul prezzo</i></b>	<b>65%</b>	<b>58%</b>	<b>60%</b>	<b>65%</b>	<b>57%</b>	<b>58%</b>
Spagna	<i>Prezzo industr.</i>	0,378	0,382	0,316	0,387	0,405	0,332
	<i>Prezzo al cons.</i>	0,906	0,792	0,463	0,916	0,818	0,483
	<i>% imposte sul prezzo</i>	58%	52%	32%	58%	50%	31%
Belgio	<i>Prezzo industr.</i>	0,381	0,403	0,308	0,409	0,437	0,337
	<i>Prezzo al cons.</i>	1,122	0,887	0,395	1,178	0,931	0,430
	<i>% imposte sul prezzo</i>	66%	55%	22%	65%	53%	22%
		<b>rilevazione dell' 1 settembre 2005:</b>			<b>rilevazione dell' 1 ottobre 2005:</b>		
Germania	<i>Prezzo industr.</i>	0,462	0,496	0,498	0,501	0,506	0,511
	<i>Prezzo al cons.</i>	1,295	1,122	0,649	1,340	1,132	0,663
	<i>% imposte sul prezzo</i>	64%	56%	23%	63%	55%	23%
Francia	<i>Prezzo industr.</i>	0,448	0,492	0,489	0,468	0,500	0,511
	<i>Prezzo al cons.</i>	1,240	1,087	0,652	1,265	1,097	0,679
	<i>% imposte sul prezzo</i>	64%	55%	25%	63%	54%	25%
Regno Unito	<i>Prezzo industr.</i>	0,450	0,499	0,449	0,476	0,513	0,471
	<i>Prezzo al cons.</i>	1,341	1,399	0,552	1,375	1,418	0,575
	<i>% imposte sul prezzo</i>	66%	64%	19%	65%	64%	18%
<b>Italia</b>	<b><i>Prezzo industr.</i></b>	<b>0,500</b>	<b>0,552</b>	<b>0,523</b>	<b>0,514</b>	<b>0,568</b>	<b>0,542</b>
	<b><i>Prezzo al cons.</i></b>	<b>1,277</b>	<b>1,158</b>	<b>1,112</b>	<b>1,293</b>	<b>1,178</b>	<b>1,134</b>
	<b><i>% imposte sul prezzo</i></b>	<b>61%</b>	<b>52%</b>	<b>53%</b>	<b>60%</b>	<b>52%</b>	<b>52%</b>
Spagna	<i>Prezzo industr.</i>	0,498	0,529	0,451	0,523	0,540	0,458
	<i>Prezzo al cons.</i>	1,045	0,962	0,623	1,074	0,974	0,629
	<i>% imposte sul prezzo</i>	52%	45%	28%	51%	45%	27%
Belgio	<i>Prezzo industr.</i>	0,509	0,537	0,450	0,532	0,552	0,466
	<i>Prezzo al cons.</i>	1,333	1,086	0,567	1,360	1,085	0,586
	<i>% imposte sul prezzo</i>	62%	51%	21%	61%	49%	20%

Nota metodologica:

I prezzi sono espressi in euro in base ai cambi indicativi della data di rilevazione, a cura della Banca d'Italia. La componente fiscale è pari al prezzo al consumo meno il prezzo industriale.

Fonte: Unione Petrolifera.



## ***VI. Public utilities***

### *VI.1 Prezzi*

### *VI.2 Indicatori di qualità ed efficienza*



**Tavola VI.1.1 - PREZZI CONTROLLATI PER AREE DI COMPETENZA (1)**

ANNI	AREA CIP	AREA CPP	ALTRE TARIFFE	PREZZI SORVEGLIATI	TAR.P.A.S.	AFFITTI	TOTALE	PREZZI FOI (2)	PREZZI NIC (3)
<b>Variazioni percentuali in media d'anno</b>									
1981	21,6	21,6	21,0	20,6	21,4	15,2	20,5	18,7	17,8
1982	19,2	17,4	20,8	18,7	18,9	16,2	18,5	16,3	16,5
1983	17,7	15,8	30,4	12,5	17,0	18,8	17,3	15,0	14,7
1984	9,3	11,6	15,4	7,9	9,8	23,6	11,8	10,6	10,8
1985	8,1	8,6	6,5	7,4	7,9	5,8	7,5	8,6	9,2
1986	1,7	7,6	16,7	-2,9	2,6	9,1	3,6	6,1	5,9
1987	3,5	6,5	6,0	3,4	4,2	5,9	4,5	4,6	4,7
1988	4,1	6,4	4,1	4,4	4,6	4,2	4,5	5,0	5,0
1989	3,0	8,5	7,2	8,7	5,5	5,6	5,5	6,6	6,3
1990	5,9	7,3	6,6	12,3	7,6	5,7	7,3	6,1	6,5
1991	4,4	8,3	13,7	7,0	6,6	6,1	6,5	6,4	6,4
1992	1,2	6,9	11,9	1,6	3,0	6,5	3,7	5,4	5,0
1993	2,0	6,7	0,7	5,4	3,6	8,1	4,6	4,2	4,5
<b>Tassi medi di variazione per periodo</b>									
1980-1992	7,6	10,2	12,1	8,0	8,5	9,9	8,8	8,6	8,6
1980-1983	19,5	18,2	24,0	17,2	19,1	16,7	18,8	16,7	16,3
1984-1992	4,0	7,5	9,0	5,1	5,2	6,1	5,4	6,1	6,1
1990-1993	2,5	7,3	8,6	4,6	4,4	6,9	4,9	5,3	5,3

(1) Dal 1993 la serie non è più aggiornata, essendo stato soppresso il CIP con L.537/1993.

(2) Prezzi al consumo per le famiglie di operai ed impiegati al netto dei tabacchi.

(3) Prezzi al consumo per l'intera collettività nazionale - compresi i tabacchi.

Fonte: Elaborazioni su dati ISTAT.

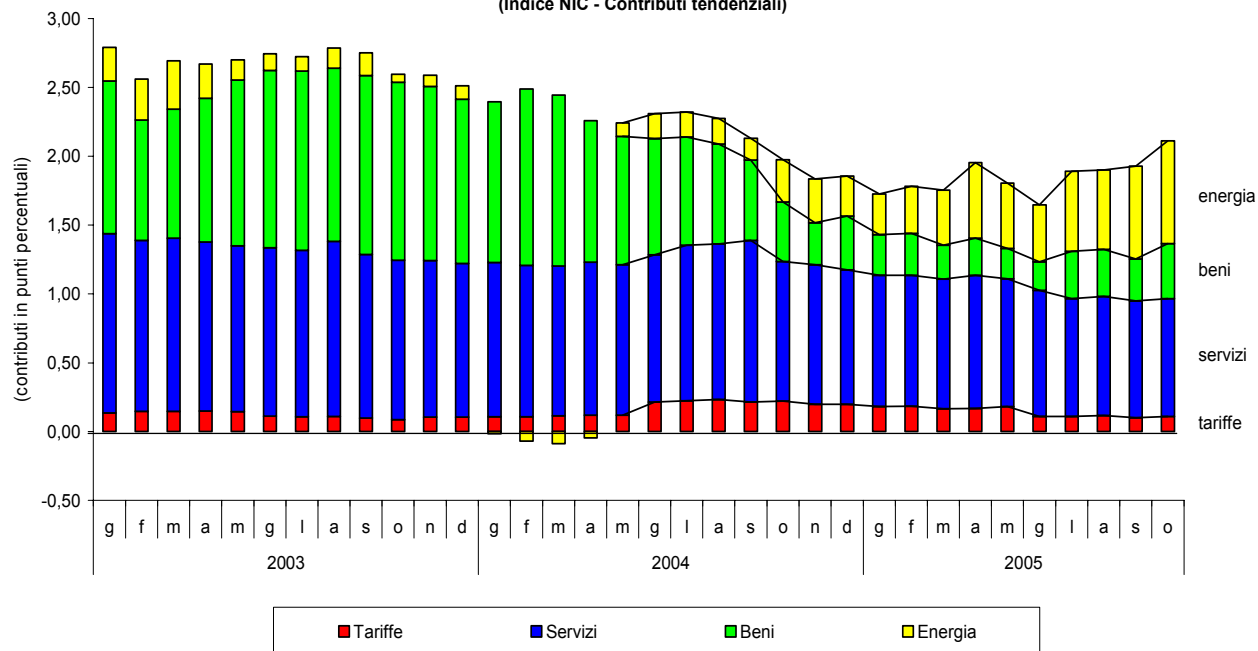
**Tavola VI.1.2 - EVOLUZIONE DELLE PRINCIPALI TARIFFE PUBBLICHE  
NEL PERIODO 1971 - 2004**

**Variazioni percentuali in media d'anno**

Anni	Elettriche	Telefoniche	Postali	Canone RAI-TV	Ferrovie	Acqua potabile	Gas di erogazione	Trasporti Urbani	TOTALE	Affitti	Prezzi al consumo (*)
1971	0,5	0,4	-	-	-	1,7	-0,2	0,5	<b>0,3</b>	1,7	<b>4,8</b>
1972	0,1	23,3	-	-	0,6	2,1	-0,3	0,2	<b>2,7</b>	1,9	<b>5,8</b>
1973	-3,7	56,1	-	-	1,2	4,1	-5,2	0,2	<b>5,9</b>	2,3	<b>10,8</b>
1974	16,0	-	12,5	50,0	19,1	1,4	0,2	1,5	<b>12,6</b>	0,4	<b>19,1</b>
1975	-4,5	31,3	53,7	4,9	12,5	12,4	5,8	19,8	<b>13,6</b>	4,6	<b>17,0</b>
1976	-3,5	-1,8	58,5	4,0	4,8	8,2	16,4	11,6	<b>10,0</b>	5,6	<b>16,7</b>
1977	22,9	11,1	15,1	27,8	28,9	9,6	32,6	32,5	<b>21,5</b>	5,0	<b>17,0</b>
1978	9,9	-	-	3,9	11,6	16,2	22,4	31,7	<b>9,3</b>	6,4	<b>12,1</b>
1979	10,6	-	-	-	15,3	11,3	18,5	18,6	<b>8,9</b>	28,6	<b>14,8</b>
1980	45,0	26,7	-	6,9	20,6	12,8	28,2	5,9	<b>26,5</b>	20,3	<b>21,2</b>
1981	28,7	25,9	35,5	52,1	7,5	13,1	27,5	26,8	<b>28,0</b>	15,2	<b>17,8</b>
1982	22,2	1,7	34,4	-	18,0	22,1	15,5	28,4	<b>17,9</b>	16,2	<b>16,5</b>
1983	20,4	13,5	27,9	-	28,6	21,7	32,6	47,5	<b>23,6</b>	18,8	<b>14,7</b>
1984	14,1	6,6	7,3	-	6,8	10,9	13,6	11,4	<b>9,9</b>	23,6	<b>10,8</b>
1985	9,1	6,1	5,5	51,4	9,9	4,2	6,8	3,9	<b>9,6</b>	5,8	<b>9,2</b>
1986	-3,1	6,7	9,5	-	7,3	6,6	0,3	35,3	<b>5,1</b>	9,1	<b>5,9</b>
1987	-1,7	0,5	13,6	6,3	0,6	10,3	-4,1	6,5	<b>2,2</b>	5,9	<b>4,7</b>
1988	2,0	-	3,4	18,0	1,1	21,1	4,6	3,1	<b>4,0</b>	4,2	<b>5,0</b>
1989	2,4	-	0,7	1,5	12,7	15,4	4,5	11,6	<b>4,5</b>	5,6	<b>6,3</b>
1990	11,9	-	9,1	5,2	5,1	9,2	3,2	8,8	<b>7,1</b>	5,7	<b>6,5</b>
1991	-0,8	8,3	2,6	13,6	3,8	11,9	-5,9	13,8	<b>4,0</b>	6,1	<b>6,4</b>
1992	-1,4	-1,3	-	4,2	11,6	15,5	-1,7	12,9	<b>3,7</b>	6,5	<b>5,0</b>
1993	2,0	1,5	-	-	-	3,1	4,3	8,8	<b>2,7</b>	8,1	<b>4,5</b>
1994	2,1	-	-	5,4	2,5	3,8	8,0	9,9	<b>4,0</b>	8,3	<b>4,0</b>
1995	1,6	7,6	9,6	1,3	6,4	9,4	5,6	14,4	<b>7,1</b>	7,4	<b>5,2</b>
1996	-3,7	-0,2	3,5	2,2	1,0	9,0	2,6	5,4	<b>0,8</b>	8,3	<b>4,0</b>
1997	-3,2	-1,4	8,1	-	6,6	13,5	7,1	2,3	<b>2,4</b>	6,6	<b>2,0</b>
1998	1,6	-1,8	3,8	3,5	1,3	3,1	-1,6	2,8	<b>0,5</b>	5,2	<b>2,0</b>
1999	-4,1	-3,3	-	2,7	0,7	8,6	-2,4	2,5	<b>-0,0</b>	3,3	<b>1,7</b>
2000	8,2	-5,0	0,1	2,6	2,1	3,2	10,7	2,4	<b>5,7</b>	2,5	<b>2,5</b>
2001	3,1	-2,0	2,0	1,7	4,0	2,3	6,9	1,4	<b>0,4</b>	2,3	<b>2,7</b>
2002	-1,5	-1,6	1,0	1,5	0,8	2,0	-6,4	3,5	<b>0,4</b>	2,3	<b>2,5</b>
2003	2,9	-1,7	0,2	3,5	2,5	3,4	4,8	4,6	<b>2,2</b>	2,8	<b>2,7</b>
2004	-3,2	-0,9	5,8	2,6	0,3	5,3	-0,6	5,8	<b>1,2</b>	2,8	<b>2,2</b>

(\*) Prezzi al consumo per l'intera collettività nazionale - compresi i tabacchi.

(Indice NIC - Contributi tendenziali)



**Tavola VI.1.3 - PREZZI CONTROLLATI E LIBERI**  
**PANIERE INTERA COLLETTIVITÀ NAZIONALE (NIC)**

Variazioni percentuali in media d'anno

V O C I	1996	1997	1998	1999	2000	2001	2002	2003	2004	2005 (ott)
<b>INDICE GENERALE - NIC (compresi i tabacchi)</b>	<b>4,0</b>	<b>2,0</b>	<b>2,0</b>	<b>1,7</b>	<b>2,5</b>	<b>2,7</b>	<b>2,5</b>	<b>2,7</b>	<b>2,2</b>	<b>2,2</b>
<b>TOTALE CONTROLLATI</b>	<b>2,0</b>	<b>2,6</b>	<b>1,6</b>	<b>0,1</b>	<b>2,9</b>	<b>3,1</b>	<b>0,3</b>	<b>1,9</b>	<b>2,2</b>	<b>2,4</b>
<i>di cui:</i>										
Elettriche	-3,7	-3,2	1,6	-4,1	8,2	3,1	-1,5	2,9	-3,2	7,1
Gas Di Erogazione	2,6	7,1	-0,9	-2,3	10,7	6,9	-6,4	4,8	-0,4	11,9
Rifiuti Urbani	6,7	1,7	2,7	3,6	5,0	2,6	3,5	4,1	4,0	4,7
Acqua Potabile	9,0	13,5	3,1	8,6	3,2	2,3	2,0	3,4	5,3	3,7
Trasporti Ferroviari	1,0	6,6	1,3	0,7	2,1	4,0	0,8	2,5	0,3	0,3
Trasporti Marittimi e per vie d'acqua Interne (a)	4,9	6,5	1,9	1,1	3,4	5,3	8,8	-0,3	4,2	4,5
Trasporti Urbani	5,4	2,3	2,8	2,5	2,4	1,4	3,5	4,6	5,8	3,2
Trasporti Extra Urbani	5,5	3,7	0,8	0,5	0,2	1,2	1,1	4,9	2,0	2,0
Auto Pubbliche	5,0	3,5	1,8	2,3	2,6	3,1	5,0	2,6	2,0	2,1
Pedaggi Autostradali	-	3,2	2,1	3,6	1,0	2,5	2,4	6,7	2,4	2,0
Altri Servizi	10,8	9,8	1,1	1,5	1,3	3,1	2,1	1,7	1,2	1,0
Canone Rai	2,2	-	3,5	2,7	2,6	1,7	1,5	3,5	2,6	-
Servizi Postali	3,5	8,1	3,8	-	0,1	2,0	1,0	0,2	5,8	2,2
Telefoniche	-0,2	-1,4	-1,8	-3,3	-5,0	-2,0	-1,6	-1,7	-0,9	-1,2
Istruzione Secondaria	12,2	4,8	8,1	15,8	3,8	4,0	6,6	7,4	4,9	5,9
Istruzione Universitaria	2,3	7,5	2,5	1,6	2,5	6,6	3,8	1,9	1,4	3,6
Ingresso ai Musei	3,8	6,6	4,4	2,2	2,5	1,6	5,8	4,0	2,5	2,9
Medicinali Controllati	0,6	3,5	1,5	3,3	2,8	0,3	-2,7	-6,4	-1,8	-5,2
Concorso Pronostici	-	-	-	-	-	12,3	6,6	-	-	-
Avvocato - Tariffa Ordine	5,1	2,0	0,6	0,7	0,2	-	-	-	18,1	-
Tabacchi	5,9	4,1	5,5	2,0	1,1	2,7	1,8	8,3	9,8	9,8
<b>TOTALE BENI E SERVIZI LIBERALIZZATI (b)</b>	<b>5,4</b>	<b>3,8</b>	<b>2,5</b>	<b>3,4</b>	<b>5,6</b>	<b>3,3</b>	<b>2,5</b>	<b>3,3</b>	<b>3,3</b>	<b>5,4</b>
<i>di cui:</i>										
Quotidiano	1,7	-	-	0,0	0,1	2,4	12,9	0,8	0,5	6,1
Zucchero	5,5	-2,3	-4,0	-1,0	0,1	1,2	1,2	1,2	2,3	-0,7
Carne	1,3	-1,1	0,8	0,4	1,5	2,5	3,0	3,0	3,6	1,9
Pane	4,1	1,9	1,5	1,5	2,9	4,6	3,0	2,4	3,6	1,0
Pasta	-3,2	-2,6	1,8	0,9	0,9	1,5	2,0	2,6	1,2	-1,0
Latte intero	5,4	1,5	0,6	0,8	2,2	5,3	3,5	3,2	0,7	2,0
Medicinali a prezzo libero	7,9	12,0	10,1	2,1	2,5	6,4	1,7	2,2	0,9	0,0
Affitti	8,3	6,6	5,2	3,3	2,5	2,3	2,3	2,8	2,8	2,1
Camera d'albergo	6,2	4,5	4,9	4,6	5,3	5,6	5,5	3,3	2,0	1,6
Petroliiferi	4,5	2,0	-2,6	4,3	12,8	-0,1	-1,5	2,4	5,8	14,6
Benzina verde	4,5	1,5	-3,0	4,8	12,9	-2,0	-1,0	1,5	6,2	14,4
Gasolio riscaldamento	5,4	2,3	-2,7	4,1	16,1	-2,4	-0,2	2,9	6,1	17,0
GPL in bombole	8,0	8,1	0,3	3,8	10,7	9,6	4,4	6,8	3,5	5,0
GPL auto	4,4	3,1	-6,6	5,0	13,0	0,6	-4,4	4,4	-1,2	8,6
Gasolio auto	6,1	1,1	-3,8	6,4	17,3	-1,9	-1,6	2,7	6,4	21,7
Assicurazione R.C.	9,1	9,2	13,6	16,7	9,7	10,7	11,6	5,0	0,9	2,3
Voli aerei nazionali	-3,2	-10,2	0,3	3,8	8,8	7,7	4,6	6,2	16,8	19,1
Servizi di bancoposta	10,4	17,3	7,3	-	-	25,8	-0,5	26,7	1,2	-

(a) Serie ricostruita a ritroso in quanto a partire da gennaio 2005 l'ISTAT ha accorpato le voci relative ai trasporti marittimi ed alla navigazione vie d'acqua interne.

(b) Le voci liberalizzate sono le seguenti: giornali, dal gennaio 1988; zucchero, dal luglio 1990; voli aerei dal gennaio 1993; carne, pane e latte, dall'agosto 1993; pasta, dal gennaio 1994; prodotti petroliferi, dal maggio 1994; assicurazione R.C. dal luglio 1994 e servizi di bancoposta dall'aprile 1997.

Fonte: Elaborazioni Dipartimento del Tesoro su dati ISTAT.



**TAV. VI.1.4 - PREZZI CONTROLLATI E LIBERI**  
**PANIERE FAMIGLIE OPERAI ED IMPIEGATI (FOI)**

Variazioni percentuali in media d'anno

	1990	1991	1992	1993	1994	1995	1996	1997
<b>INDICE GENERALE - FOI</b>								
<b>al netto dei tabacchi</b>	<b>6,1</b>	<b>6,4</b>	<b>5,4</b>	<b>4,2</b>	<b>3,9</b>	<b>5,4</b>	<b>3,9</b>	<b>1,7</b>
<b>TOTALE CONTROLLATI</b>								
<b>al netto dei tabacchi (a)</b>	<b>5,6</b>	<b>4,2</b>	<b>6,8</b>	<b>2,3</b>	<b>3,5</b>	<b>3,4</b>	<b>1,5</b>	<b>2,6</b>
ELETTRICHE	11,9	-0,8	-1,4	2,0	2,1	1,6	-4,7	-4,0
GAS DI EROGAZIONE	3,2	-5,9	-1,7	4,3	7,9	5,6	2,4	7,0
TRASPORTI FERROVIARI	5,1	3,8	11,6	-	2,5	6,4	1,2	2,3
TRASPORTI MARITTIMI E PER VIE D'ACQUA INTERNE	n.d.	n.d.	n.d.	n.d.	n.d.	n.d.	n.d.	n.d.
TRASPORTI URBANI	8,8	13,8	12,9	8,8	9,9	14,4	8,3	2,1
TRASPORTI EXTRAURBANI	n.d.	n.d.	n.d.	n.d.	n.d.	n.d.	5,5	3,7
AUTO PUBBLICHE	4,3	13,1	6,1	3,4	13,5	6,2	6,0	3,3
PEDAGGI AUTOSTRADALI	3,8	8,2	3,9	-	4,5	2,2	-	3,2
CANONE RAI	5,2	13,6	4,2	-	5,4	1,3	2,2	-
SERVIZI POSTALI	12,8	2,9	-	-	-	4,2	3,5	8,1
TELEFONIA FISSA	-	8,3	-1,3	1,5	0,0	7,6	-0,3	-1,5
ACQUA POTABILE	9,2	11,9	15,5	3,1	3,7	9,4	18,6	17,5
ISTRUZIONE SECONDARIA	n.d.	n.d.	n.d.	n.d.	n.d.	n.d.	n.d.	n.d.
ISTRUZIONE UNIVERSITARIA	n.d.	n.d.	n.d.	n.d.	n.d.	n.d.	n.d.	n.d.
MEDICINALI DEL SSN (stima)	1,5	6,1	-0,6	-1,3	-0,5	-12,1	0,6	3,5
CONCORSO PRONOSTICI	-	-	33,3	-	-	-	-	-
<b>TOTALE LIBERALIZZATI (b)</b>	<b>7,4</b>	<b>7,1</b>	<b>4,7</b>	<b>7,3</b>	<b>5,8</b>	<b>6,5</b>	<b>5,2</b>	<b>3,2</b>
QUOTIDIANO	8,3	10,8	-	4,2	4,7	12,9	1,3	-
ZUCCHERO	3,3	12,8	2,6	7,4	6,0	11,8	5,6	-2,7
CARNE	4,8	3,0	2,7	7,1	4,8	4,4	1,8	-1,6
PANE	5,8	8,5	6,0	8,5	6,7	4,5	3,3	1,5
PASTA ALIMENTARE	7,7	5,9	5,3	3,7	1,9	-0,6	-4,4	-3,4
LATTE INTERO	6,8	3,1	4,5	7,9	8,1	6,7	5,8	1,1
MEDICINALI FASCIA "C" (stima)	-	16,2	-	38,5	2,0	1,5	7,9	12,0
AFFITTI	5,7	6,1	6,5	8,1	8,3	7,5	9,3	7,0
CAMERA D'ALBERGO	5,2	9,7	15,4	7,8	3,9	6,6	6,9	4,6
PETROLIFERI	12,5	8,5	0,4	6,0	4,7	7,8	4,2	1,9
- Benzine	7,2	3,9	-0,8	5,3	5,4	8,2	3,5	1,1
- Gasolio riscaldamento	25,3	18,1	2,2	7,3	2,8	5,6	5,4	2,7
-GPL in bombole	14,2	11,0	3,0	8,1	6,5	16,1	8,1	8,2
ASSICURAZIONE R.C.	5,9	9,3	10,0	6,8	9,4	12,0	10,1	9,2
VOLI AEREI NAZIONALI	9,1	15,3	7,7	-0,7	4,4	4,7	-3,2	-10,2
SERVIZI DI BANCOPOSTA	6,2	2,3	-	-	-	16,1	10,4	17,3

*(segue)*

(a) Il totale controllati comprende anche le voci: ingresso ai musei, avvocato - tariffa d'ordine, trasporto funebre, cerini, fiammiferi da cucina, rifiuti solidi urbani, retta asilo nido, telefonia pubblica.

(b) Il totale liberalizzati comprende anche le voci: gasolio auto e GPL auto. Nel corso del periodo considerato sono state liberalizzate le seguenti voci: zucchero, dal luglio 1990; voli aerei dal gennaio '93; carne, pane e latte, dall'agosto 1993; pasta, dal gennaio '94; prodotti petroliferi, dal maggio 1994; assicurazione R.C. dal luglio 1994 e servizi di bancoposta dall'aprile 1997.

Fonte: Elaborazioni su dati ISTAT

**(segue) TAV. VI.1.4 - PREZZI CONTROLLATI E LIBERI  
PANIERE FAMIGLIE OPERAI ED IMPIEGATI (FOI)**

Variazioni percentuali in media d'anno

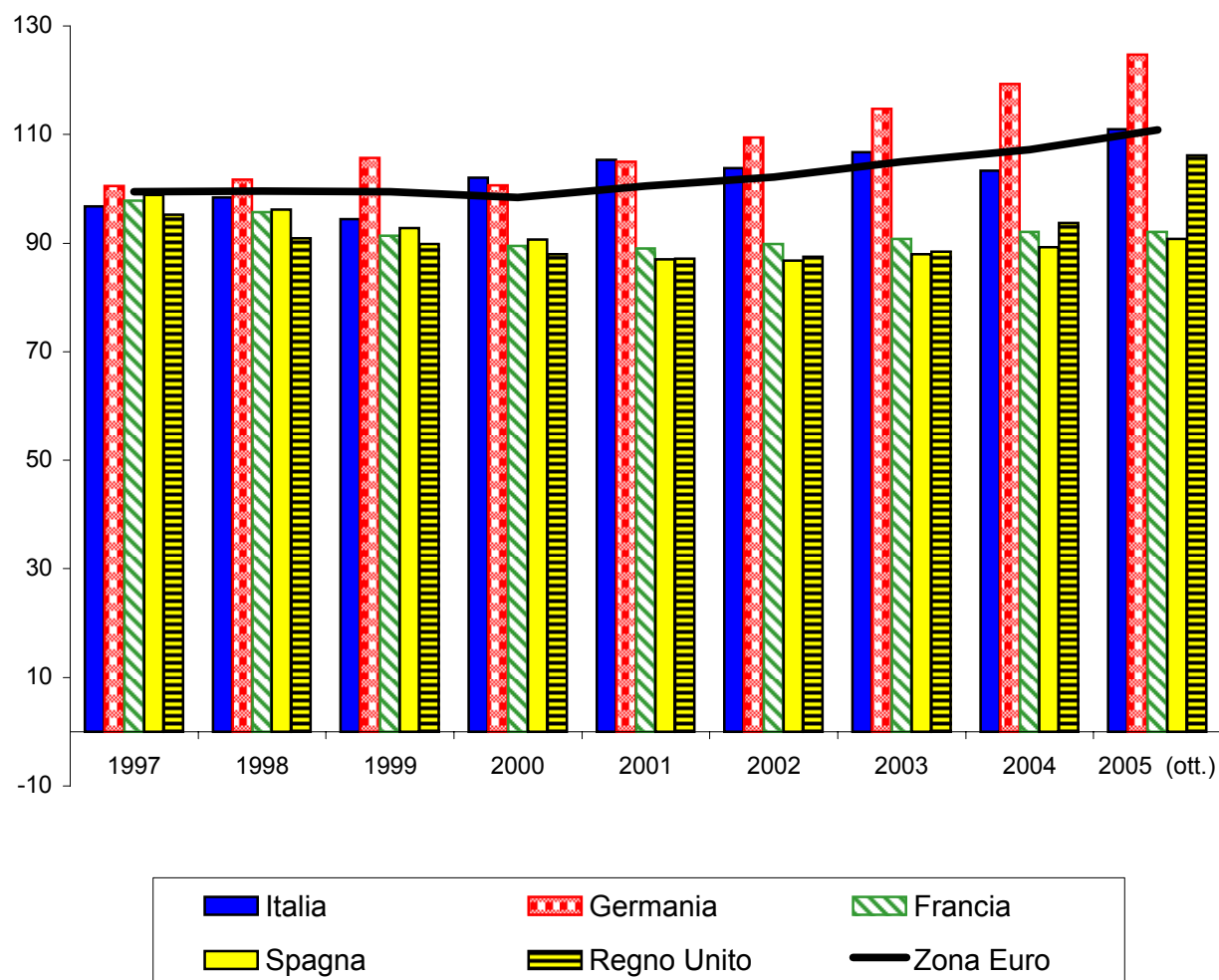
	1998	1999	2000	2001	2002	2003	2004	2005 (ottobre)
<b>INDICE GENERALE - FOI</b>								
<b>al netto dei tabacchi</b>	<b>1,8</b>	<b>1,6</b>	<b>2,6</b>	<b>2,7</b>	<b>2,4</b>	<b>2,5</b>	<b>2,0</b>	<b>2,0</b>
<b>TOTALE CONTROLLATI</b>								
<b>al netto dei tabacchi (a)</b>	<b>1,0</b>	<b>0,6</b>	<b>3,2</b>	<b>3,5</b>	<b>0,2</b>	<b>1,0</b>	<b>0,9</b>	<b>2,0</b>
ELETTRICHE	1,7	-4,1	8,2	3,2	-1,5	2,9	-3,2	7,1
GAS DI EROGAZIONE	-1,5	0,8	10,6	6,8	-6,4	4,8	-0,5	11,9
TRASPORTI FERROVIARI	0,5	0,4	2,1	3,9	0,8	2,4	0,3	0,3
TRASPORTI MARITTIMI E PER VIE D'ACQUA INTERNE	n.d.	2,4	3,4	5,4	8,7	-0,3	4,1	4,5
TRASPORTI URBANI	1,1	1,8	2,5	1,2	3,3	4,6	5,8	3,1
TRASPORTI EXTRAURBANI	0,9	0,5	0,2	1,2	1,1	4,9	2,0	2,0
AUTO PUBBLICHE	0,3	1,7	2,2	3,6	4,2	2,7	1,6	1,5
PEDAGGI AUTOSTRADALI	2,1	3,6	1,0	2,5	2,4	6,7	2,4	2,0
CANONE RAI	3,5	2,7	2,6	1,7	1,5	3,5	2,6	-
SERVIZI POSTALI	3,8	-	0,1	2,0	1,0	0,2	5,8	2,2
TELEFONIA FISSA	-0,1	-2,8	-4,7	-2,1	-1,7	-1,7	-1,0	-1,3
ACQUA POTABILE	2,9	11,1	3,2	2,2	2,0	3,5	5,4	3,9
ISTRUZIONE SECONDARIA	n.d.	16,2	4,0	3,7	5,6	7,3	4,8	6,1
ISTRUZIONE UNIVERSITARIA	n.d.	1,7	2,5	6,6	3,8	1,9	1,4	3,6
MEDICINALI DEL SSN (stima)	1,5	3,3	2,8	0,3	-2,7	-6,4	-1,8	-5,2
CONCORSO PRONOSTICI	-	-	-	12,3	6,6	-	-	-
<b>TOTALE LIBERALIZZATI (b)</b>	<b>2,1</b>	<b>3,4</b>	<b>5,9</b>	<b>2,6</b>	<b>2,2</b>	<b>3,3</b>	<b>2,7</b>	<b>5,1</b>
QUOTIDIANO	-	0,0	0,1	2,1	13,3	0,9	0,5	6,1
ZUCCHERO	-4,5	-1,1	0,1	1,3	1,1	1,3	2,4	-0,7
CARNE	0,4	0,4	1,5	2,7	3,1	3,0	3,1	1,9
PANE	0,6	1,6	2,8	4,8	2,9	2,4	3,6	1,0
PASTA ALIMENTARE	2,2	0,7	0,9	1,6	2,0	2,6	1,2	-1,0
LATTE INTERO	0,5	0,6	2,2	5,3	3,5	3,2	0,7	2,0
MEDICINALI FASCIA "C" (stima)	8,2	2,1	2,5	6,4	1,7	2,2	0,9	-0,3
AFFITTI	5,2	3,3	2,4	2,2	2,3	2,9	2,8	2,2
CAMERA D'ALBERGO	4,8	4,6	5,6	5,5	5,6	3,3	2,0	1,7
PETROLIFERI	-2,5	4,5	13,7	-0,8	0,4	2,3	5,8	14,5
- Benzine	-2,7	4,3	12,5	-2,5	-2,6	1,5	6,2	14,4
- Gasolio riscaldamento	-2,7	3,9	16,0	-2,4	-0,1	2,9	6,0	17,3
-GPL in bombole	0,2	5,1	10,1	9,5	4,4	6,7	3,7	5,1
ASSICURAZIONE R.C.	15,6	17,5	9,8	10,5	11,3	4,9	0,8	2,5
VOLI AEREI NAZIONALI	0,3	3,8	8,8	7,7	4,6	6,2	16,8	19,1
SERVIZI DI BANCOPOSTA	7,3	-	-	25,8	-0,5	26,7	1,2	-

(a) Il totale controllati comprende anche le voci: ingresso ai musei, avvocato - tariffa d'ordine, trasporto funebre, cerini, fiammiferi da cucina, rifiuti solidi urbani, retta asilo nido, telefonia pubblica.

(b) Il totale liberalizzati comprende anche le voci: gasolio auto e GPL auto. Nel corso del periodo considerato sono state liberalizzate le seguenti voci: zucchero, dal luglio 1990; voli aerei dal gennaio '93; carne, pane e latte, dall'agosto 1993; pasta, dal gennaio '94; prodotti petroliferi, dal maggio 1994; assicurazione R.C. dal luglio 1994 e servizi di bancoposta dall'aprile 1997.

Fonte: Elaborazioni su dati ISTAT

**Figura VI.1.2 - Prezzi dell'energia elettrica - Confronti**  
(Indice dei prezzi al consumo armonizzato)



Fonte: Elaborazioni su dati Eurostat

**Tavola VI.1.5 - PREZZI DELL'ENERGIA ELETTRICA IN EUROPA**

(valori in euro per KWh)

Paesi	Uso domestico												
	1992	1993	1994	1995	1996	1997	1998	1999	2000	2001	2002	2003	2004
GERMANIA	0,12	0,12	0,13	0,13	0,13	0,13	0,13	0,13	0,12	0,12	0,13	0,13	0,13
SPAGNA	0,12	0,12	0,11	0,11	0,11	0,10	0,09	0,09	0,09	0,09	0,09	0,09	0,09
FRANCIA	0,10	0,10	0,10	0,10	0,10	0,10	0,10	0,09	0,09	0,09	0,09	0,09	0,09
ITALIA	<b>0,20</b>	<b>0,17</b>	<b>0,16</b>	<b>0,15</b>	<b>0,15</b>	<b>0,17</b>	<b>0,17</b>	<b>0,16</b>	<b>0,15</b>	<b>0,16</b>	<b>0,14</b>	<b>0,14</b>	<b>0,14</b>
REGNO UNITO	0,11	0,10	0,10	0,09	0,09	0,10	0,10	0,10	0,11	0,10	0,10	0,10	0,08
EU 15	0,12	0,11	0,11	0,11	0,11	0,11	0,11	0,11	0,10	0,10	0,10	0,10	0,10

Paesi	Uso industriale												
	1992	1993	1994	1995	1996	1997	1998	1999	2000	2001	2002	2003	2004
GERMANIA	0,09	0,09	0,09	0,09	0,09	0,08	0,08	0,08	0,07	0,07	0,07	0,07	0,07
SPAGNA	0,09	0,09	0,08	0,07	0,08	0,07	0,06	0,06	0,06	0,05	0,05	0,05	0,05
FRANCIA	0,06	0,06	0,07	0,07	0,07	0,06	0,06	0,06	0,06	0,06	0,06	0,05	0,05
ITALIA	<b>0,09</b>	<b>0,07</b>	<b>0,07</b>	<b>0,06</b>	<b>0,06</b>	<b>0,07</b>	<b>0,07</b>	<b>0,06</b>	<b>0,07</b>	<b>0,09</b>	<b>0,08</b>	<b>0,08</b>	<b>0,08</b>
REGNO UNITO	0,08	0,07	0,07	0,06	0,05	0,06	0,06	0,06	0,07	0,07	0,06	0,05	0,05
EU 15	0,08	0,08	0,07	0,07	0,07	0,07	0,07	0,06	0,06	0,06	0,06	0,06	0,06

N.B. La metodologia seguita da Eurostat per definire i prezzi medi dell'energia elettrica è la seguente:

- per gli usi domestici, si considera un consumo annuale di 3.500 Kwh (dei quali 1.300 per consumi notturni), per un appartamento medio di 90 m<sup>2</sup>. Vengono rilevati i prezzi per Kwh, al netto delle tasse, in vigore al 1° gennaio di ciascun anno.

- per gli usi industriali, si considera un consumo di 2.000 Mwh, una domanda massima di 500 kw ed un carico annuale di 4.000 ore. Vengono rilevati i prezzi per Kwh, al netto delle tasse, in vigore al 1° gennaio di ciascun anno.

Fonte: Eurostat - New Cronos.

**Tavola VI.1.6 - PREZZI DELL'ENERGIA ELETTRICA AL NETTO DELLE IMPOSTE**  
(centesimi di euro/KWh)

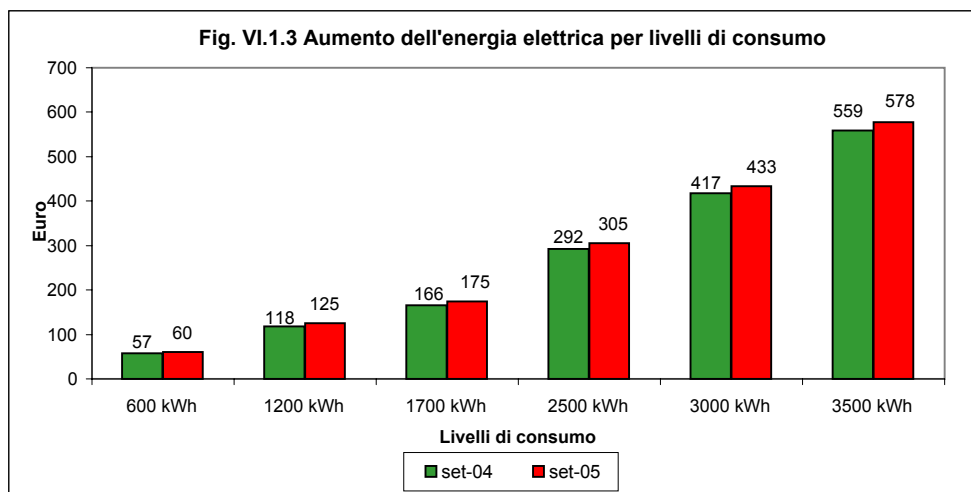
<b>Usi domestici</b>								
	Classi di consumo annuale							
	600 KWh		1200 KWh		3500 KWh		7500 KWh	
	<b>genn. 2004</b>	<b>2004/2003</b>	<b>genn. 2004</b>	<b>2004/2003</b>	<b>genn. 2004</b>	<b>2004/2003</b>	<b>genn. 2004</b>	<b>2004/2003</b>
	c. euro/kwh	Var. %	c. euro/kwh	Var. %	c. euro/kwh	Var. %	c. euro/kwh	Var. %
UE media ponderata	16,22	-2,50	12,77	-3,10	10,26	-3,50	9,51	-2,80
<b>Italia</b>								
- Tariffa totale(*)	7,55	-1,30	7,87	-1,00	14,34	-1,00	13,89	-1,10
- Parte della tariffa collegata ai costi variabili (petrolio)(**)	3,48	-2,80	3,48	-2,80	4,60	-2,90	5,05	-2,90
- Tariffa al netto dei costi variabili (petrolio)	4,07	0,00	4,39	0,50	9,74	-0,10	8,84	0,00

<b>Usi industriali</b>								
	Classi di consumo annuale							
	160000 KWh		2GWh		10GWh		24 GWh	
	<b>genn. 2004</b>	<b>2004/2003</b>	<b>genn. 2004</b>	<b>2004/2003</b>	<b>genn. 2004</b>	<b>2004/2003</b>	<b>genn. 2004</b>	<b>2004/2003</b>
	c. euro/kwh	Var. %	c. euro/kwh	Var. %	c. euro/kwh	Var. %	c. euro/kwh	Var. %
UE media ponderata	8,52	-0,10	6,23	-1,80	5,93	-1,30	5,27	-2,10
<b>Italia</b>								
- Tariffa totale(*)	8,95	-3,90	7,90	-4,40	7,94	-5,90	7,14	-6,50
- Parte della tariffa collegata ai costi variabili (petrolio)(**)	4,51	-2,80	4,51	-2,80	4,51	-2,80	4,51	-2,80
- Tariffa al netto dei costi variabili (petrolio)	4,44	-4,90	3,39	-6,40	3,43	-9,70	2,63	-12,30

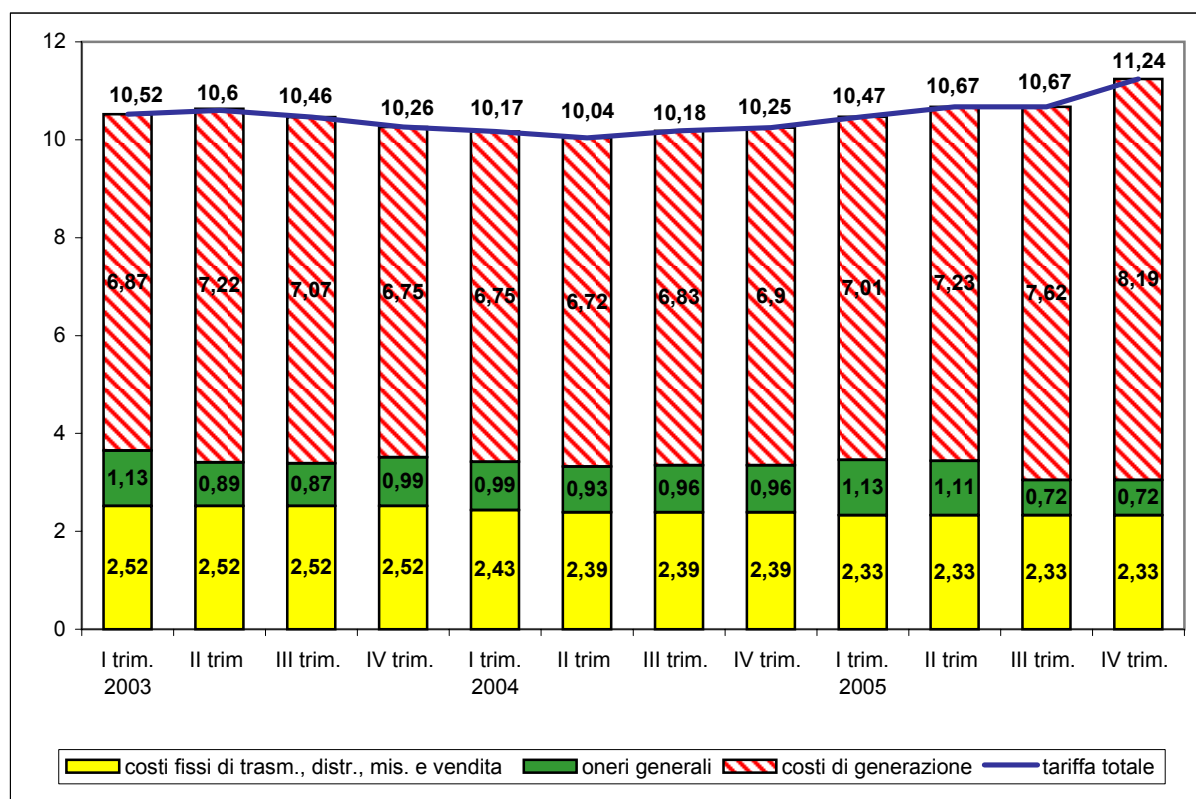
(\*) Il prezzo netto non include gli oneri generali di sistema, in linea con la metodologia impiegata da Eurostat.

(\*\*) Dati stimati.

Fonte: Elaborazione Autorità per l'Energia Elettrica ed il Gas (AEEG) su dati Eurostat (cfr. Rapporto Riforme Economiche, 2004).

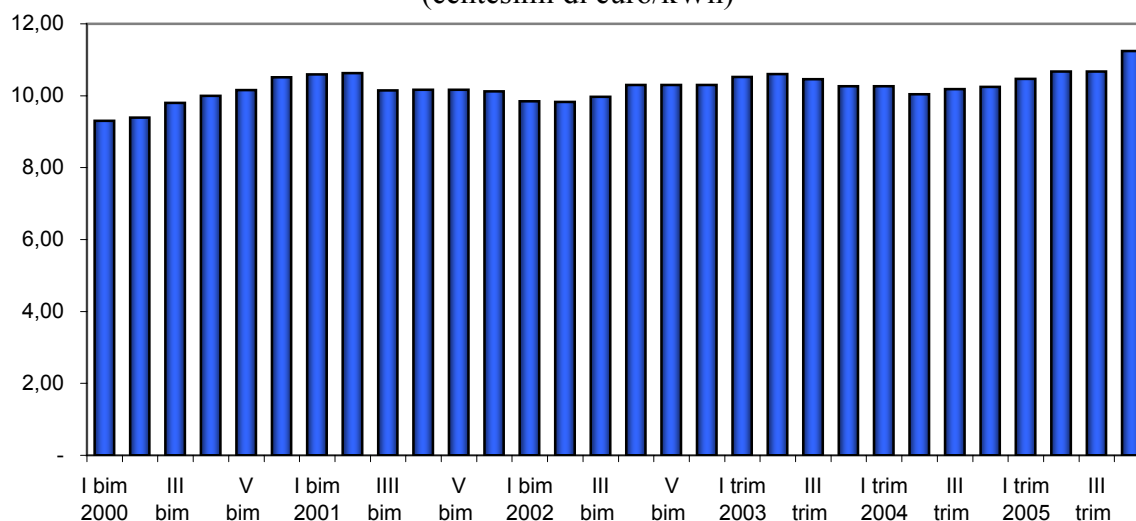


**Fig.VI.1.4 - Andamento delle componenti della tariffa elettrica al netto delle imposte**  
(centesimi di euro/kWh)



Fonte: Autorità per l'Energia Elettrica ed il Gas, 2005

**Fig.VI.1.5 - Energia elettrica - Tariffa media nazionale netta**  
(centesimi di euro/kWh)



Fonte: Autorità per l'Energia Elettrica ed il Gas, 2005

**Tavola VI.1.7 - TARIFFE PER LA FORNITURA DI ENERGIA ELETTRICA - ANNO 2005**  
(al netto delle imposte)

<b>TARIFFA RESIDENTI - D2</b>					
(per abitazioni di residenza anagrafica con potenza impegnata inferiore o uguale a 3 Kw)					
		I trimestre gennaio - marzo	II trimestre aprile - giugno	III trimestre luglio - settembre	IV trimestre ottobre- dicembre
<b>A) componenti della tariffa base (1)</b>					
Quota fissa	Euro/anno	1,92	1,92	1,92	1,92
Corrispettivo di potenza impegnata	Euro/KWh	6,24	6,24	6,24	6,24
<b>Prezzi dell'energia (2)</b>					
Scaglioni di consumo annuo:					
Primi 900 Kwh	Euro cent/Kwh	7,07	7,23	7,17	7,61
da 901 a 1800 Kwh	Euro cent/Kwh	8,99	9,16	9,11	9,54
da 1801 a 2640 Kwh	Euro cent/Kwh	13,01	13,26	13,37	14,02
da 2641 a 3540 Kwh	Euro cent/Kwh	21,37	21,69	21,91	22,72
da 3541 a 4440 Kwh	Euro cent/Kwh	19,50	19,82	20,04	20,85
oltre 4440 Kwh	Euro cent/Kwh	13,01	13,26	13,37	14,02
<b>B) Componenti A, UC e MCT (3)</b>	Euro cent/Kwh	1,18	1,18	1,18	1,18

<b>TARIFFE RESIDENTI E NON RESIDENTI - D3</b>					
(per abitazioni diverse da quelle di residenza anagrafica: senza limite di potenza - per i					
		I trimestre gennaio - marzo	II trimestre aprile - giugno	III trimestre luglio - settembre	IV trimestre ottobre- dicembre
<b>A) componenti della tariffa base (1)</b>					
Quota fissa	Euro/anno	26,4	26,4	26,4	26,4
Corrispettivo di potenza impegnata	Euro/KWh	15,48	15,48	15,48	15,48
<b>Prezzi dell'energia (2)</b>	Euro cent/Kwh	13,01	13,26	13,37	14,02
<b>B) Componenti A, UC e MCT (3)</b>	Euro cent/Kwh	1,18	1,18	1,18	1,18

(1) La tariffa base rappresenta la componente per la copertura dei costi che si determinano in ciascuno dei 4 segmenti di cui si compone il sistema elettrico: generazione, trasmissione, distribuzione e vendita.

(2) Il prezzo dell'energia è soggetto a cambiamenti a seguito di variazioni stabilite dall'Autorità dei costi di generazione dell'energia elettrica

(3) La componente A rappresenta gli oneri generali di sistema, la componente UC è stata introdotta dall'1/1/2002 per l'integrazione tariffaria alle imprese minori, a carico di tutti i clienti vincolati, esclusa l'illuminazione pubblica e la componente MCT rappresenta il finanziamento per misure di compensazione territoriale per i siti che ospitano centrali nucleari e impianti del ciclo del combustibile nucleare.

Fonte: Autorità per l'Energia Elettrica ed il Gas.

**Tavola VI.1.8 - IMPOSTE GRAVANTI SULL'ENERGIA ELETTRICA**  
(Imposte applicate alla fornitura per usi domestici, in vigore al 1 gennaio 2004)

Tipo di fornitura	IMPOSTE				IVA
	Imposta erariale	Addizionale comunale	Addizionale provinciale	Totale accise	
	euro cent/Kwh				%
<b>Abitazione di residenza anagrafica ("prima casa")</b>					
<b>Forniture fino a 3 Kwh</b>					10
consumo fino a 150 Kwh/mese(1)	-	-	-	-	
consumo eccedente 150 Kwh/mese	0,4700	1,8590	-	2,3290	
<b>Forniture oltre 3 Kwh</b>	0,4700	1,8590	-	2,3290	10
<b>Abitazione diversa da quella di residenza anagrafica ("seconde case")</b>					
Tutti i consumi	0,4700	2,0400	-	2,5100	10

(1) Se il consumo risulta superiore a 150 Kwh/mese per le forniture fino a 1,5 Kwh, e superiore a 220 Kwh/mese per le forniture con 3 Kwh, sul quantitativo di energia eccedente i suddetti limiti, viene progressivamente ridotta l'esenzione applicando la normale aliquota fino a un massimo di 150 Kwh.

Fonte: Autorità per l'Energia Elettrica ed il Gas.



**Tavola VI.1.9 - TASSAZIONE DEI PRODOTTI ENERGETICI IN EUROPA**

	Accise in € per 1000 litri			IVA (%)		
	Euro Super 95	gasolio da autotrazione	gasolio da riscaldamento	Tasso standard	IVA applicata all'elettricità	IVA applicata al gas naturale
Belgio	536	330	18	21	21	21
Cipro	298	244	244	15	15	15
Rep.Ceca	368	309	309	19	19	19
Danimarca	547	370	282	25	25	25
Germania	655	470	61	16	16	16
Grecia	296	245	245	18	8	8
Spagna	396	294	85	16	16	16
Estonia	288	245	27	18	18	18
Francia	589	417	57	19,6	19,6	19,6
Ungheria	398	332	332	25	25	25
Irlanda	443	368	52	21	14	14
Italia	559	403	403	20	10	10
Lettonia	267	227	20	18	18	18
Lituania	288	246	21	18	18	18
Lussemburgo	442	253	10	15	6	6
Olanda	665	380	203	19	19	19
Austria	425	310	106	20	20	20
Polonia	324	232	41	22	22	22
Portogallo	523	308	90	19	5	5
Rep.Slovacca	384	359	18	19	19	19
Slovenia	354	298	54	20	20	20
Finlandia	597	347	72	22	22	22
Svezia	525	365	365	25	25	25
Regno Unito	705	705	63	17,5	5	5

Fonte: EU Energy and Transport in figures, 2004

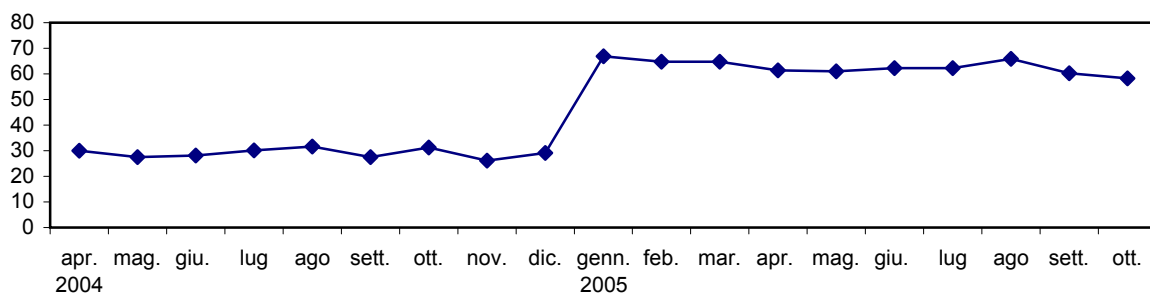
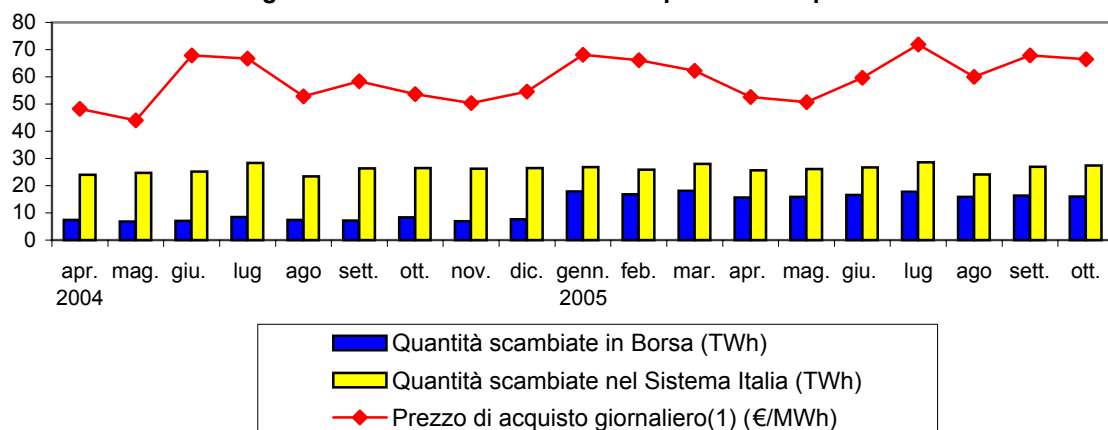
**Tavola VI.1.10 - PREZZO DI ACQUISTO E LIQUIDITA' DELLA BORSA ELETTRICA**

Periodo	Prezzo di acquisto giornaliero <sup>(1)</sup> (€/MWh)	Quantità scambiate in Borsa (TWh)	Quantità scambiate nel Sistema Italia (TWh)	Liquidità della Borsa <sup>(2)</sup> (%)
apr-04	48,19	7,4	24	30
mag-04	43,98	6,8	24,7	27,5
giu-04	67,84	7,1	25,2	28,1
lug-04	66,69	8,5	28,3	30,1
ago-04	52,85	7,4	23,4	31,6
set-04	58,36	7,2	26,4	27,5
ott-04	53,67	8,3	26,5	31,2
nov-04	50,4	6,9	26,2	26,1
dic-04	54,64	7,7	26,5	29,1
gen-05	68,16	17,9	26,8	66,9
feb-05	66,09	16,8	25,9	64,8
mar-05	62,20	18,1	28,0	64,7
apr-05	52,62	15,7	25,7	61,4
mag-05	50,67	15,9	26,1	61
giu-05	59,66	16,6	26,7	62,2
lug-05	71,84	17,8	28,6	62,3
ago-05	60,02	15,9	24,1	65,9
set-05	67,89	16,3	27,0	60,3
ott-05	66,50	16,0	27,4	58,3

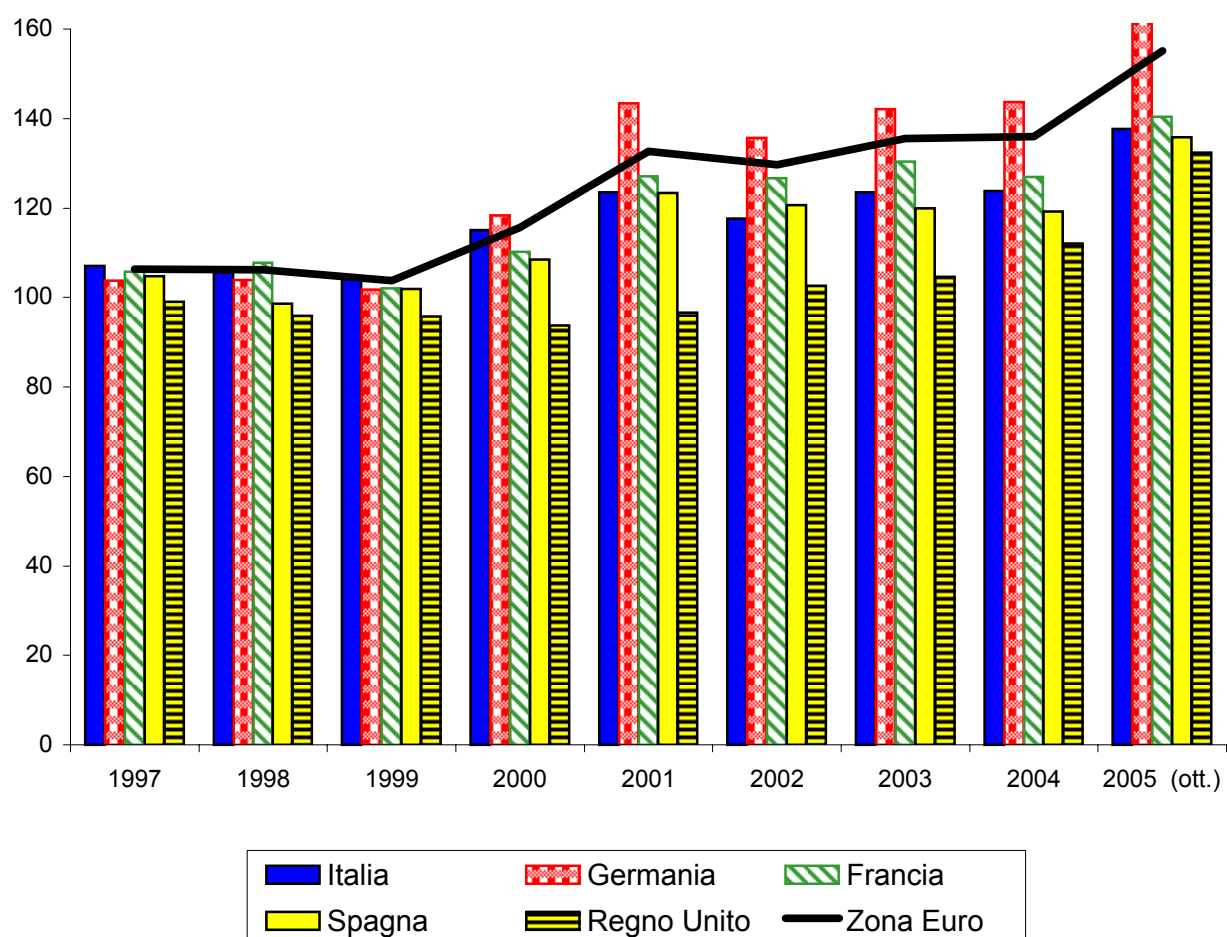
(1) Si tratta del **Prezzo Unico Nazionale (PUN)**, che è pari alla media ponderata dei prezzi di vendita zonali

(2) La **liquidità** - data dal rapporto tra quantità scambiate e quantità complessive - rappresenta il grado di utilizzo della Borsa Elettrica per l'approvvigionamento dell'energia rispetto al totale dei consumi nazionali.

Fonte: GME, Rapporti mensili sulle contrattazioni

**Figura VI.1.6 - Liquidità della Borsa Elettrica****Figura IV.1.7 - Quantità scambiate e prezzo di acquisto**

**Figura VI.1.8 - Prezzi del gas - Confronti**  
(Indice dei prezzi al consumo armonizzato)



Fonte: Elaborazioni su dati Eurostat

**Tavola VI.1.11 - PREZZI DEL GAS IN EUROPA**

Valori in euro per Gj(\*)

Paesi	Uso domestico												
	1992	1993	1994	1995	1996	1997	1998	1999	2000	2001	2002	2003	2004
GERMANIA	6,17	6,91	7,17	7,19	6,85	7,11	7,00	6,64	6,93	9,65	9,24	8,93	9,10
SPAGNA	10,51	9,78	8,52	8,65	9,28	9,16	9,10	8,85	9,15	11,06	10,46	10,43	9,95
FRANCIA	7,49	7,44	7,49	7,22	7,27	7,23	7,67	7,36	6,99	8,44	9,19	9,06	n.d.
<b>ITALIA</b>	<b>10,03</b>	<b>8,46</b>	<b>8,51</b>	<b>7,86</b>	<b>7,80</b>	<b>9,00</b>	<b>8,84</b>	<b>8,05</b>	<b>8,79</b>	<b>11,07</b>	<b>9,95</b>	<b>9,86</b>	<b>9,74</b>
REGNO UNITO	6,73	5,75	6,11	5,95	5,52	6,32	6,75	5,98	6,65	6,27	6,63	6,56	6,52
EU 15	7,38	6,81	7,03	6,85	6,64	7,22	7,34	6,81	7,24	8,49	8,42	8,37	8,36

Paesi	Uso industriale												
	1992	1993	1994	1995	1996	1997	1998	1999	2000	2001	2002	2003	2004
GERMANIA	4,84	4,78	4,91	4,65	4,41	4,96	4,98	4,21	4,78	7,76	7,28	6,73	6,39
SPAGNA	2,65	2,73	2,30	3,17	3,14	3,73	3,67	2,84	4,05	5,54	4,34	4,81	4,41
FRANCIA	3,49	3,49	3,54	3,33	3,39	3,58	3,70	3,39	4,29	5,94	4,93	5,46	5,16
<b>ITALIA</b>	<b>3,78</b>	<b>3,25</b>	<b>3,51</b>	<b>3,28</b>	<b>3,58</b>	<b>4,42</b>	<b>4,23</b>	<b>3,48</b>	<b>4,14</b>	<b>6,58</b>	<b>5,87</b>	<b>5,38</b>	<b>n.d.</b>
REGNO UNITO	4,17	3,82	3,82	3,32	2,60	2,89	3,18	3,15	3,53	4,01	5,42	4,87	4,70
EU 15	3,96	3,76	3,84	3,71	3,60	4,03	4,03	3,49	4,22	6,12	5,75	5,56	5,34

(\*) Un Gigajoule (Gj) corrisponde a 26 m<sup>3</sup>

N.B. La metodologia seguita da Eurostat per definire i prezzi medi del gas è la seguente

- per gli usi domestici, si considera un consumo annuale di 83,7 GJ (cottura cibi, riscaldamento e acqua calda). Vengono rilevati i prezzi per Gj, al netto delle tasse, in vigore al 1° gennaio di ciascun anno.

- per gli usi industriali, si considera un consumo di 41.860 GJ ed fattore di carico di 200 giorni (1.600 ore). Vengono rilevati i prezzi per Kwh, al netto delle tasse, in vigore al 1° gennaio di ciascun anno.

Fonte: Eurostat - New Cronos.

**Tavola VI. 1.12 - PREZZI DEL GAS AL NETTO DELLE IMPOSTE**

(centesimi di euro/KWh)

<b>Usi domestici</b>						
	<b>Classi di consumo gennaio 2003</b>			<b>Classi di consumo luglio 2003</b>		
	<b>8,37 GJ(**)</b>	<b>83,7 GJ (**)</b>	<b>125,6 GJ (**)</b>	<b>8,37GJ (**)</b>	<b>83,7GJ (**)</b>	<b>125,6GJ (**)</b>
UE - media ponderata	53,84	33,22	30,92	54,18	32,25	31,03
<b>Italia</b>						
- Tariffa totale	46,55	37,56	37,36	48,61	38,56	38,40
- Parte della tariffa collegata ai costi variabili (petrolio)(*)	19,18	15,48	15,39	20,71	16,43	16,36

<b>Usi industriali</b>								
	<b>Classi di consumo gennaio 2003</b>				<b>Classi di consumo luglio 2003</b>			
	<b>418,6GJ (**)</b>	<b>4186GJ (**)</b>	<b>41860GJ (**)</b>	<b>418600GJ (**)</b>	<b>418,6GJ (**)</b>	<b>4186GJ (**)</b>	<b>41860GJ (**)</b>	<b>418600GJ (**)</b>
UE - media ponderata	29,96	25,01	21,25	17,43	29,69	24,73	20,60	16,88
<b>Italia</b>								
- Tariffa totale	36,30	29,99	20,48	18,01	35,59	30,84	20,75	18,77
- Parte della tariffa collegata ai costi variabili (petrolio)(*)	14,95	12,36	8,44	7,42	15,16	13,14	8,84	8,00

(\*) Dati stimati

(\*\*) Un Gigajoule (Gj) corrisponde a 26 m<sup>3</sup>

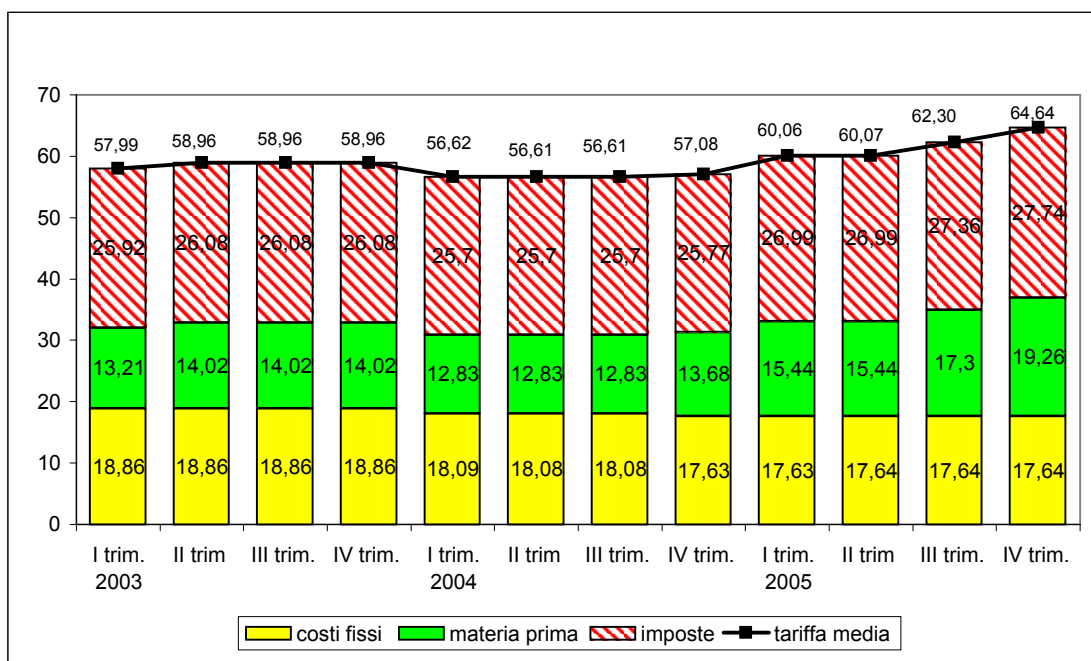
Fonte: Elaborazione Autorità per l'Energia Elettrica ed il Gas (AEEG) su dati Eurostat (cfr. Rapporto Riforme Economiche, 2004)

Tavola VI.1.13 - PREZZO DEL GAS PER RISCALDAMENTO INDIVIDUALE

CAPOLUOGHI DI REGIONE	PREZZO AL NETTO DELLE IMPOSTE			PREZZO AL LORDO DELLE IMPOSTE		
	lire/mc	cent. di euro/mc	ordine	lire/mc	cent. di euro/mc	ordine
L'AQUILA	605	31,3	1	1.017	52,5	1
BOLOGNA	645	33,3	2	1.192	61,6	7
TRENTO	649	33,5	3	1.124	58,1	4
POTENZA	653	33,7	4	1.075	55,5	3
CAMPOBASSO	668	34,5	5	1.048	54,1	2
FIRENZE	672	34,7	6	1.212	62,6	9
PERUGIA	679	35,1	7	1.172	60,5	6
TORINO	684	35,3	8	1.227	63,3	11
MILANO	684	35,3	8	1.227	63,3	11
ANCONA	685	35,4	10	1.204	62,2	8
VENEZIA	685	35,4	10	1.226	63,3	11
AOSTA	729	37,7	12	1.221	63,1	10
BARI	732	37,8	13	1.169	60,4	5
TRIESTE	734	37,9	14	1.226	63,3	11
ROMA	796	41,1	15	1.372	70,9	16
NAPOLI	936	48,3	16	1.415	73,1	17
PALERMO	946	48,8	17	1.369	70,7	15

Fonte: Autorità per l'Energia Elettrica ed il Gas - 2002

**Fig.VI.1.9 - Tariffa media nazionale di riferimento del gas naturale per clienti con consumi fino a 200.000 mc/anno (centesimi di euro/m<sup>3</sup> a valori correnti)**



**Nota metodologica:** nel settore del gas naturale la domanda è stata completamente liberalizzata da gennaio 2004. Ciò significa che per le attività in regime di libero mercato (vendita) le imprese possono determinare liberamente il prezzo. Tuttavia - per tutelare i clienti con consumi medio bassi dal rischio di forti sbalzi di prezzo - l'Autorità definisce per ciascuna località una tariffa di riferimento per la fornitura del gas naturale, che le società devono obbligatoriamente offrire accanto a proprie condizioni economiche.

Fonte: Autorità per l'Energia Elettrica ed il Gas, 2005

**Tav. VI.1.14 - CONDIZIONI ECONOMICHE DI FORNITURA DEL GAS PRATICATE DAI DISTRIBUTORI NEI CAPOLUOGHI DI REGIONE - Anno 2005**

CITTA'	Venditore	Distributore	Quota fissa €/anno	Quota variabile €/mc
Ancona	Prometeo S.p.A.	Multiservizio S.p.A.	60,00	0,26
Aosta	Italgas Più S.p.A.	Italgas S.p.A.	31,20	0,36
Bari	AMGAS S.r.l.	A.M.GAS S.p.A.	18,59	0,34
Bologna	HERA Comm S.r.l.	HERA S.p.A.	60,00	non calcol.
Bolzano	Azienda Energ. S.p.A.	SEAB S.p.A.	48,00	0,24
Cagliari	IS GAS S.c.r.l.	IS GAS S.c.r.l.	24,79	0,47
Campobasso	Italgas Più S.p.A.	Italgas S.p.A.	31,20	0,27
Catanzaro	Italgas Più S.p.A.	Italgas S.p.A.	31,20	0,34
Firenze	Fiorentina Gas Clienti S.p.A.	Fiorentina Gas S.p.A.	31,20	0,30
L'Aquila	Enel Gas S.p.A.	Enel Distribuz. Gas S.p.A.	31,44	0,28
Milano	AEM Energia S.p.A.	AEM Distrib. Gas e Calore	24,96	0,35
Napoli	NapoletanaGas Clienti S.p.A.	NapoletanaGas S.p.A.	31,20	0,28
Palermo	AMG Gas S.r.l.	AMG Energia S.p.A.	42,00	0,50
Perugia	Enel Gas S.p.A.	Enel Distribuz. Gas S.p.A.	31,44	0,28
Potenza	Italgas Più S.p.A.	Italgas S.p.A.	31,20	0,25
Roma	Italgas Più S.p.A.	Italgas S.p.A.	31,20	0,38
Torino	Italgas Più S.p.A.	AES S.p.A.	31,20	0,30
Trento	Trenta S.p.A.	Trentino Servizi S.p.A.	37,00	non calcol.
Trieste	ESTGAS S.p.A.	ACEGAS-APS S.p.A.	31,20	0,35
Venezia	AGSM Verona S.p.A.	AGSM Rete Gas S.r.l.	31,20	0,30

Fonte: Elaborazioni Ministero Economia su dati Autorità Energia Elettrica e Gas, 2005

**Nota metodologica:** A seguito della liberalizzazione della domanda l'acquisto di gas naturale da parte dell'utente finale prevede la corresponsione di un prezzo e non più di una tariffa. Tale prezzo, con cui si definiscono le condizioni economiche di fornitura, è determinato liberamente dal venditore solo per la parte relativa all'attività di vendita mentre la componente relativa alla distribuzione è regolata dall'Autorità. Le condizioni economiche di fornitura si compongono di una quota fissa e di una quota variabile. La quota fissa corrisponde alla quota fissa della tariffa di distribuzione mentre la quota variabile ha varie componenti. La quota variabile può aumentare o diminuire ogni tre mesi in base ad un meccanismo di indicizzazione stabilito dall'Autorità sulla base dell'andamento dei prezzi internazionali di alcuni combustibili.

**Tavola VI.1.15 - IMPOSTE SUL GAS IN ITALIA**

Lire/mc (se non diversamente specificato) e aliquote percentuali in vigore nel 2001 e 2002

TARIFFA	T1	T2		T3	T4
USO	COTTURA E ACQUA CALDA	RISCALDAMENTO INDIVIDUALE		RISC. CENTR. USI ARTIG. E COMM.	USI INDUSTRIALI
CONSUMO		<250 mc/a	>250 mc/a		
<b>Imposta di consumo</b>					
Normale	4,00	4,00	17,00	17,00	1,25
Località ex Cassa del Mezzogiorno	3,87	3,87	12,42	12,42	1,25
<b>ADDIZIONALE REGIONALE(a)</b>					
PIEMONTE	2	2	2,58	2,58	0,62
LOMBARDIA(b)	0	0	0	0	0
VENETO	0,52	0,52	1,29	1,29	0,62
LIGURIA(c)	2	2	2,58	2,58	0,62
EMILIA ROMAGNA	2	2	3,1	3,1	0,62
TOSCANA	2	2	2,6	2,6	0,6
UMBRIA	0,52	0,52	0,52	0,52	0,52
MARCHE	1,55	1,55	1,55	1,55	0,62
LAZIO	2(d)	2(d)	3,1	3,1	0,62
ABRUZZO	1,93	1,93	2,58	2,58	0,62
MOLISE	0,52	0,52	0,52	0,52	0,52
CAMPANIA	1,93	1,93	2,58	2,58	0,52
PUGLIA	1,93	1,93	2,58	2,58	0,62
BASILICATA	1,93	1,93	2,58	2,58	0,62
CALABRIA	1,93	1,93	2,58	2,58	0,62
<b>ALIQUOTA IVA (%)</b>	<b>10</b>	<b>20</b>	<b>20</b>	<b>20</b>	<b>20</b>

(a) Le regioni a statuto speciale hanno posto l'addizionale regionale pari a zero.

(b) A decorrere dall'1 gennaio 2002 non è più dovuta.

(c) Aliquota ridotta a 1,55 euro cent/mc per i comuni appartenenti alla fascia climatica "E" e a 1,03 euro cent/mc per quelli nella fascia "F".

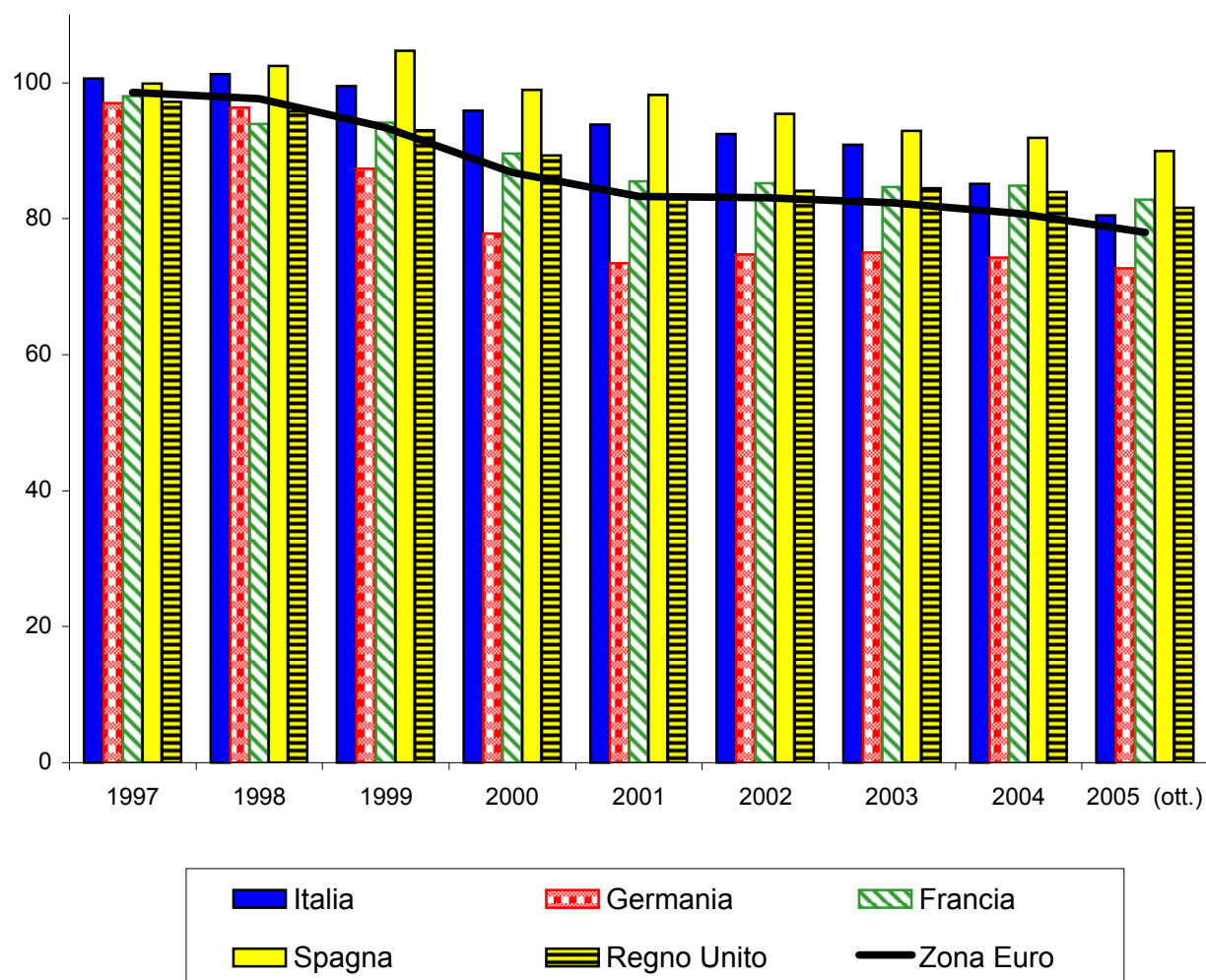
(d) Aliquota ridotta a 1,57 euro cent/mc nelle località che ricadono nell'ex area della Cassa del Mezzogiorno.

Si tratta delle regioni Abruzzo, Molise, Campania, Puglia, Basilicata, Calabria, Sicilia e Sardegna;  
delle province di Frosinone e Latina; di alcuni comuni della provincia di Roma compresi nel comprensorio di bonifica di Latina; di comuni della provincia di Rieti compresi nell'ex circondario di Cittaducale;  
di alcuni comuni della provincia di Ascoli Piceno inclusi nel territorio di bonifica del Tronto;  
delle isole d'Elba, del Giglio e Capraia.

Fonte: Autorità per l'Energia Elettrica ed il Gas - 2004.



**Figura VI.1.10 - Prezzi nelle telecomunicazioni - Confronti**  
(Indice dei prezzi al consumo armonizzato)



Fonte: Elaborazioni su dati Eurostat

**Tavola VI.1.16 - TARIFFE TELEFONICHE IN EUROPA**

(valori in euro)

Paesi	Costo per una telefonata locale							
	1997	1998	1999	2000	2001	2002	2003	2004
GERMANIA	0,43	0,44	0,43	0,43	0,43	0,42	0,42	0,42
SPAGNA	0,2	0,32	0,32	0,28	0,28	0,28	0,28	0,28
FRANCIA	0,45	0,42	0,42	0,42	0,39	0,39	0,39	0,39
<b>ITALIA</b>	<b>0,23</b>	<b>0,24</b>	<b>0,24</b>	<b>0,25</b>	<b>0,25</b>	<b>0,25</b>	<b>0,25</b>	<b>0,25</b>
REGNO UNITO	0,65	0,58	0,58	0,58	0,58	0,58	0,58	0,44
EU 15	0,39	0,41	0,41	0,39	0,4	0,39	0,39	n.d.

Paesi	Costo per una telefonata nazionale							
	1997	1998	1999	2000	2001	2002	2003	2004
GERMANIA	2,88	2,93	1,86	1,24	1,23	1,23	1,22	1,2
SPAGNA	3,23	3,55	2,65	1,85	1,6	0,96	0,88	0,88
FRANCIA	2,15	1,75	1,53	1,20	0,97	0,96	0,96	0,96
<b>ITALIA</b>	<b>2,34</b>	<b>2,16</b>	<b>1,69</b>	<b>1,72</b>	<b>1,44</b>	<b>1,22</b>	<b>1,22</b>	<b>1,15</b>
REGNO UNITO	1,46	1,16	1,16	1,16	1,16	1,16	1,16	0,44
EU 15	2,35	2,14	1,67	1,32	1,13	1,02	1,00	n.d.

Paesi	Costo per una telefonata verso USA							
	1997	1998	1999	2000	2001	2002	2003	2004
GERMANIA	7,41	4,32	2,45	2,45	1,23	1,23	1,23	1,23
SPAGNA	6,17	6,08	4,53	4,25	4,25	2,21	1,53	1,53
FRANCIA	6,78	3,44	3,05	2,97	2,97	2,34	2,34	2,24
<b>ITALIA</b>	<b>7,26</b>	<b>4,99</b>	<b>3,63</b>	<b>2,79</b>	<b>2,79</b>	<b>2,24</b>	<b>2,12</b>	<b>2,12</b>
REGNO UNITO	3,92	3,46	3,46	3,46	3,46	3,46	3,46	2,05
EU 15	6,63	4,49	3,48	3,09	2,63	2,22	2,13	n.d.

Fonte: Eurostat - New Cronos.

Tavola VI.1.17 - TARIFFE TELEFONICHE DELL'OPERATORE DOMINANTE

Chiamate da fisso a fisso	1998		1999		2000		2001		2002	
	intera	ridotta	intera	ridotta	intera	ridotta	intera	ridotta	intera	ridotta
	Lire									
Locale	127	127	192	153	192	153	192	153	192	153
Lunga distanza (oltre i 30 km)	983	584	924	567	924	924	924	924	427	277
Internazionale (Francia)	2.133	1.936	1.990	1.697	1.700		1.700		1.438	
Internazionale (USA)	2.133	1.936	1.990	1.697	1.700		1.700		1.438	
Internazionale (Giappone)	5.194	4.685	5.115	4.631	4.700		4.700		4.700	
Canone mensile base	16.800		18.000		18.700		18.700		23.506	

Variazioni percentuali	1999/1998		2000/1999		2001/2000		2001/1998		2002/2001	
	intera	ridotta	intera	ridotta	intera	ridotta	intera	ridotta	intera	ridotta
Locale	51,2	20,5	0,0	0,0	0,0	0,0	51,2	20,5	0,0	0,0
Lunga distanza (oltre i 30 km)	-6,1	-3,0	0,0	0,0	0,0	0,0	-6,0	58,2	-37,4	-32,8
Internazionale (Francia)	-6,7	-12,4	-		0,0		-		-15,4	
Internazionale (USA)	-6,7	-12,4	-		0,0		-		-15,4	
Internazionale (Giappone)	-1,5	-1,2	-		0,0		-		0,0	
Canone mensile base	7,1		3,9		0,0		11,3		25,7	

Chiamate da fisso a fisso	2002		2003		2004	
	intera	ridotta	intera	ridotta	intera	ridotta
	Centesimi di euro					
Locale	9,91	7,88	9,91	7,88	9,91	7,88
Lunga distanza (oltre i 30 km)	35,21	21,29	35,21	14,3	33,29	14,3
Internazionale (Francia)	74,27		71,12		71,12	
Internazionale (USA)	74,27		71,12		71,12	
Internazionale (Giappone)	242,72		238,32		238,32	
Canone mensile base	1.214,00		1.214,00		1.214,00	

Variazioni percentuali	2003/2002		2004/2003	
	intera	ridotta	intera	ridotta
Locale	0,0	0,0	0,0	0,0
Lunga distanza (oltre i 30 km)	0,0	0,0	-5,5	0,0
Internazionale (Francia)	-4,2		0,0	
Internazionale (USA)	-4,2		0,0	
Internazionale (Giappone)	-1,8		0,0	
Canone mensile base	0,0		0,0	

Fonte: Rapporto sulle Riforme Economiche - 2004.

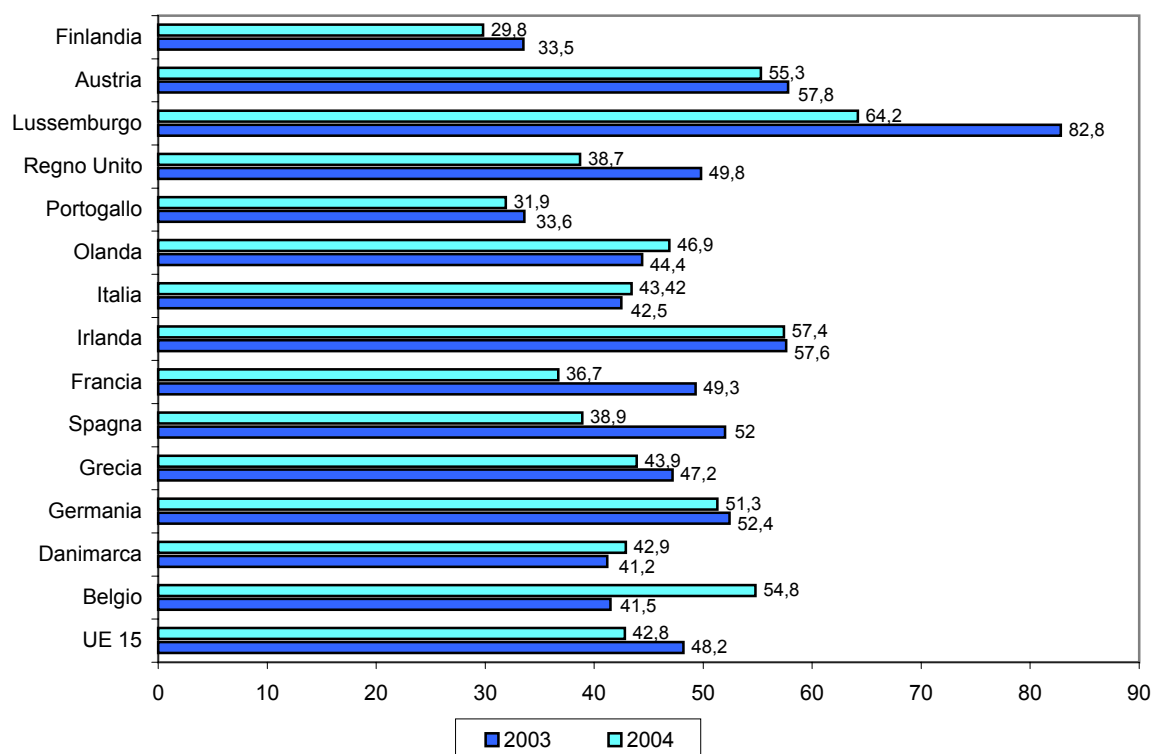
**Tavola VI.1.18 -TARIFFE TELEFONICHE DEI PRINCIPALI OPERATORI**

Prezzi in vigore il 25 Luglio 2004 - valori espressi in centesimi di Euro, IVA esclusa

	Durata/Costo							
	1 minuto		3 minuti		5 minuti		10 minuti	
	intera	ridotta	intera	ridotta	intera	ridotta	intera	ridotta
Chiamate internazionali								
Chiamate urbane								
Telecom Italia	6,7	6,1	9,9	7,9	13,1	9,7	21,0	14,2
Tiscali	6,1	5,7	7,9	6,6	9,7	7,6	14,3	10,1
Tele2	6,1	5,6	7,9	6,6	9,7	7,6	14,3	10,0
Wind	5,2	5,2	8,1	6,8	11,0	8,3	18,3	12,3
Chiamate interurbane								
Telecom Italia	15,5	9,1	33,3	14,3	51,1	19,5	95,6	32,4
Tiscali	12,3	8,1	24,0	11,5	35,6	14,8	64,8	23,1
Tele2	12,3	8,1	24,0	11,5	35,6	14,8	64,8	23,1
Wind	6,5	6,5	24,5	11,4	42,6	16,3	87,8	28,6
Chiamate da fisso a mobile								
Telecom Italia	31,6	22,0	74,9	46,0	118,1	70,0	226,2	130,0
Tiscali	28,6	22,3	64,9	46,2	101,3	70,0	192,1	129,6
Tele2	28,6	22,2	64,9	45,7	101,3	69,2	192,1	127,9
Wind	32,9	32,9	73,8	73,8	114,6	114,6	216,7	216,7
Chiamate internazionali vs fisso								
Verso Francia/Stati Uniti								
Telecom Italia	40,9		71,1		101,3		176,8	
Tiscali	23,3		44,2		65,0		117,1	
Tele2	23,3		44,2		65,0		117,1	
Wind	31,0		67,3		103,5		194,2	
Verso Est Europa (Polonia)								
Telecom Italia	55,8		115,8		175,8		325,8	
Tiscali	42,6		101,9		161,2		309,5	
Tele2	37,9		87,9		137,9		262,9	
Wind	49,1		121,5		194,0		375,0	
Verso Giappone								
Telecom Italia	96,7		238,3		380,0		734,2	
Tiscali	42,6		101,9		161,2		309,5	
Tele2	37,9		87,9		137,9		262,9	
Wind	77,5		206,7		335,8		658,8	
Chiamate internazionali vs mobile								
Verso Francia/Stati Uniti								
Telecom Italia	50,2		98,9		147,6		269,3	
Tiscali	43,7		105,1		166,6		320,3	
Tele2	30,6		66,0		101,5		190,0	
Wind	31,0		67,3		103,5		194,2	
Verso Est Europa (Polonia)								
Telecom Italia	67,5		150,8		234,2		442,5	
Tiscali	42,6		101,9		161,2		309,5	
Tele2	37,9		87,9		137,9		262,9	
Wind	49,1		121,5		194,0		375,0	
Verso Giappone								
Telecom Italia	109,2		275,8		442,5		859,2	
Tiscali	42,6		101,9		161,2		309,5	
Tele2	37,9		87,9		137,9		262,9	
Wind	77,5		206,7		335,8		658,8	

Fonte: Rapporto sulle Riforme Economiche - 2004.

**Fig.VI.1.11 - Spesa mensile per telecomunicazioni (\*)**  
**Confronto internazionale**



(\*) Ammontare speso dalle famiglie per il servizio di telefonia fissa (quota fissa e traffico) espresso in Euro.

Fonte: IPSOS, "Telecom Services Indicators", Study for European Commission, DG Information Society 2004

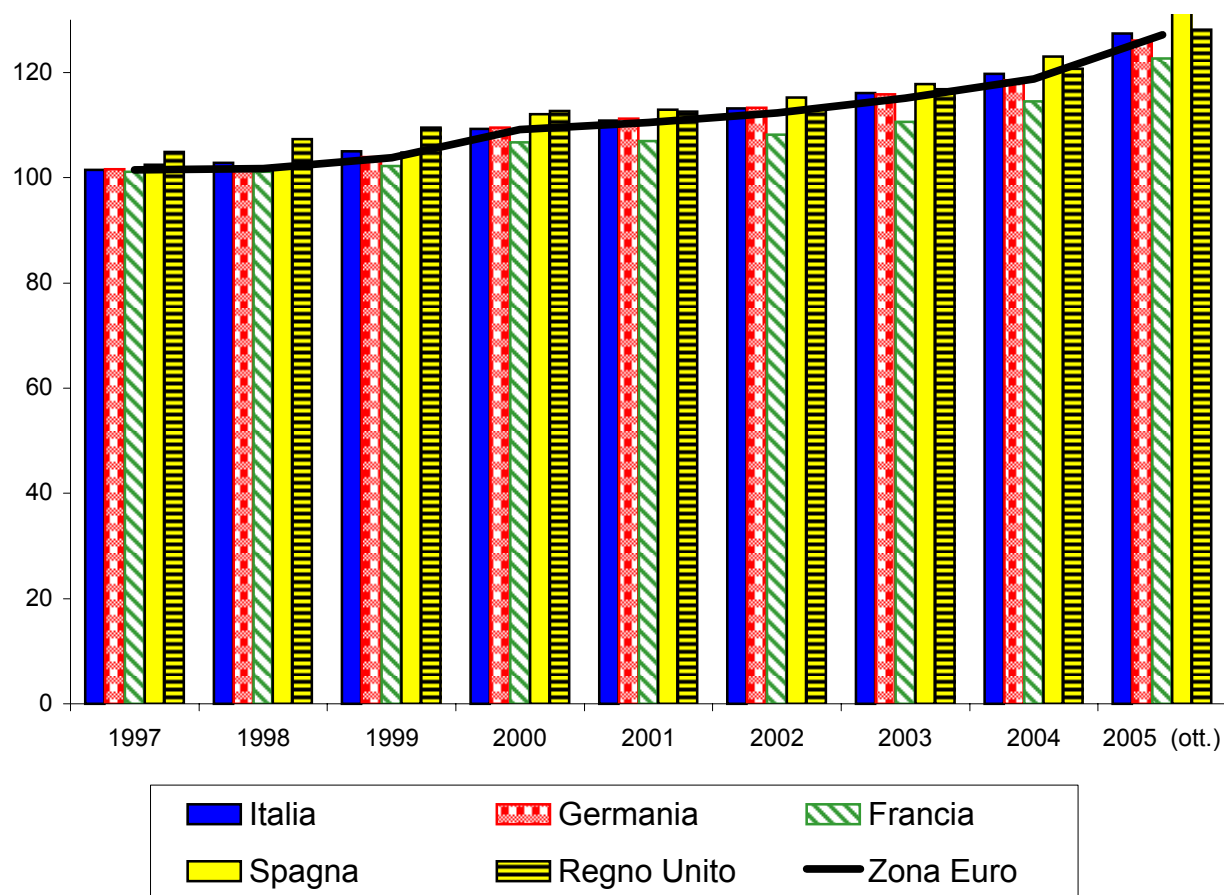
**Tavola VI.1.19 - TARIFFE DEL SETTORE POSTALE**

Tariffe applicate dagli operatori che gestiscono il servizio universale per la consegna prioritaria di lettere di 20g

	1998	1999	2000	2001	2002	2003	Δ media 98-03.	1998	1999	2000	2001	2002	2003	Δ media 98-03.
	valori in Euro							valori in PPA						
Austria	0,51	0,51	0,51	0,51	0,51	0,53	1,5%	0,49	0,50	0,51	0,50	0,50	0,54	1,9%
Belgio	0,42	0,42	0,42	0,42	0,42	0,49	3,1%	0,41	0,41	0,42	0,43	0,43	0,50	4,0%
Cipro	0,26	0,26	0,26	0,35	0,35	0,34	5,8%	0,32	0,33	0,33	0,44	0,42	0,39	3,8%
Rep.Ceca	0,13	0,12	0,15	0,16	0,21	0,25	13,8%	0,30	0,30	0,35	0,34	0,40	0,52	11,8%
Germania	0,56	0,56	0,56	0,56	0,56	0,55	-0,4%	0,50	0,51	0,52	0,52	0,52	0,52	0,8%
Danimarca	0,50	0,54	0,54	0,54	0,54	0,57	2,6%	0,40	0,44	0,44	0,44	0,43	0,45	2,6%
Estonia	0,23	0,23	0,28	0,28	0,28	0,28	4,1%	0,50	0,49	0,59	0,55	0,53	0,54	1,9%
Spagna	0,27	0,27	0,27	0,27	0,34	0,34	4,7%	0,33	0,34	0,33	0,33	0,41	0,39	3,2%
Finlandia	0,50	0,50	0,59	0,61	0,60	0,65	5,2%	0,47	0,47	0,55	0,56	0,55	0,59	4,8%
Francia	0,46	0,46	0,46	0,46	0,46	0,50	1,7%	0,45	0,45	0,46	0,46	0,47	0,49	1,8%
Regno Unito	0,37	0,39	0,44	0,43	0,43	0,40	1,7%	0,37	0,37	0,39	0,39	0,40	0,39	0,9%
Grecia	0,30	0,37	0,39	0,41	0,45	0,47	9,1%	0,41	0,50	0,52	0,54	0,59	0,56	6,2%
Ungheria	0,09	0,11	0,11	0,12	0,14	0,16	11,6%	0,23	0,25	0,25	0,26	0,26	0,31	6,8%
Irlanda	0,41	0,38	0,38	0,38	0,41	0,48	3,4%	0,42	0,37	0,37	0,35	0,37	0,42	0,0%
Italia	0,62	0,62	0,62	0,62	0,62	0,62	0,0%	0,70	0,70	0,70	0,69	0,68	0,69	-0,3%
Lituania	0,15	0,16	0,27	0,28	0,29	0,29	14,2%	0,41	0,42	0,62	0,64	0,64	0,66	10,0%
Lussemb.	0,39	0,40	0,45	0,45	0,45	0,50	4,8%	0,35	0,37	0,41	0,41	0,41	0,45	4,8%
Lettonia	0,15	0,24	0,27	0,27	0,26	0,23	9,1%	0,41	0,59	0,58	0,57	0,57	0,57	7,2%
Malta	0,14	0,14	0,15	0,15	0,17	0,15	2,3%	0,22	0,22	0,23	0,22	0,26	0,26	2,6%
Olanda	0,36	0,36	0,36	0,39	0,39	0,39	1,5%	0,36	0,36	0,36	0,38	0,38	0,37	0,7%
Polonia		0,17	0,20	0,27	0,47	0,41			0,37	0,40	0,49	0,88	0,88	
Portogallo	0,40	0,40	0,42	0,42	0,43	0,43	1,5%	0,56	0,56	0,59	0,58	0,59	0,55	-0,3%
Svezia						0,60							0,50	
Slovenia	0,07	0,08	0,09	0,11	0,13	0,19	20,1%	0,11	0,12	0,13	0,17	0,19	0,28	21,5%
Rep.Slov.	0,26	0,27	0,29	0,30	0,30	0,29	2,3%	0,67	0,70	0,72	0,73	0,72	0,67	-0,1%

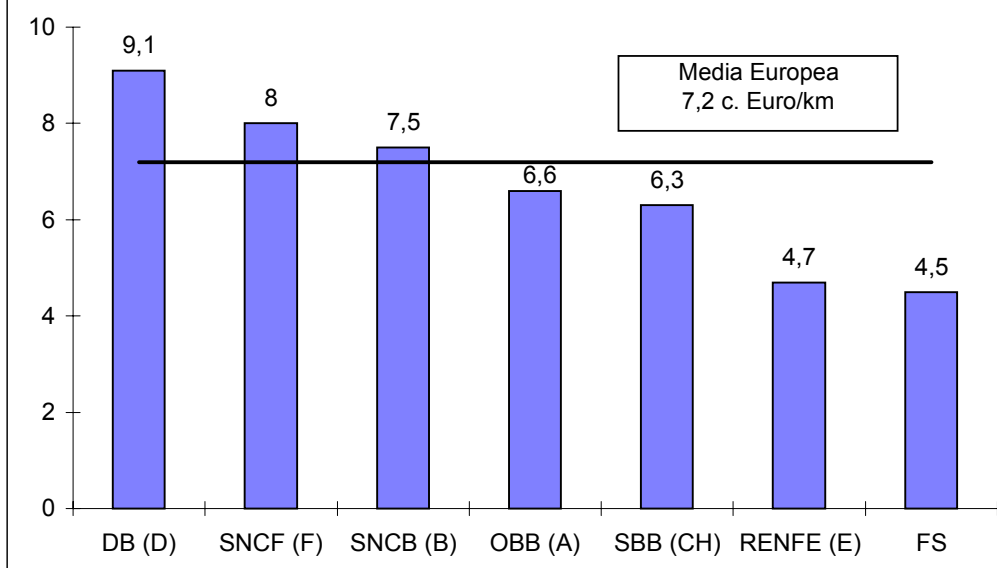
Fonte: wik-Consult, "Main developments in the european postal sector", Study for the European Commission - DG Internal Market, 2004

**Figura VI.1.12 - Prezzi dei servizi di trasporto(\*) - Confronti**  
(Indice dei prezzi al consumo armonizzato)

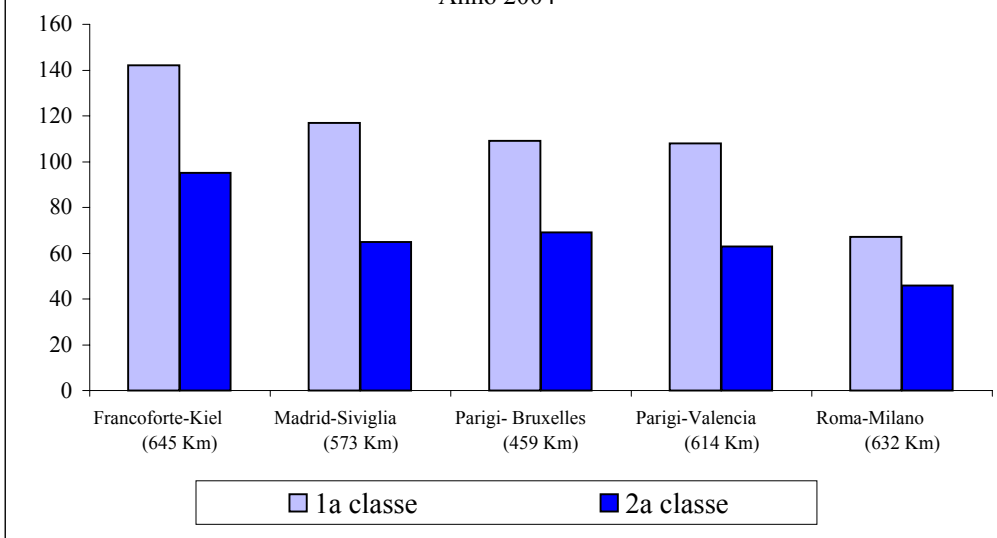


(\*) L'indice aggregato è costituito dai servizi relativi ai trasporti terrestri, aerei, marittimi e fluviali.

Fonte: Elaborazioni su dati Eurostat

**Trasporto ferroviario****Figura VI.1.13 - Tariffe passeggeri in Europa nel 2000**

**Figura VI.1.14 - Confronto tariffe passeggeri per tratte significative praticate dai principali operatori europei (\*)**  
 (prezzi in euro per viaggi su treni ad Alta Velocità)  
 Anno 2004



(\*) Il prezzo indicato si riferisce al prezzo pieno di listino, per viaggi su treni ad Alta Velocità

Fonte: Trenitalia



**Tavola VI.1.20 - TARIFFE DEL TRASPORTO FERROVIARIO - MEDIA E LUNGA PERCORRENZA**

Prezzo del biglietto ferroviario di corsa semplice (in euro)

Relazioni	km	Anni									
		2000		2001		2002		2003		2004	
		1^ cl.	2^ cl.	1^ cl.	2^ cl.	1^ cl.	2^ cl.	1^ cl.	2^ cl.	1^ cl.	2^ cl.
Roma-Milano (Eurostar)	632	66,62	42,35	67,14	46,48	67,14	46,48	67,14	46,48	67,14	46,48
Roma-Firenze (Eurostar)	316	42,09	26,60	42,35	29,44	42,35	29,44	42,35	29,44	42,35	29,44
Napoli-R.Calabria (Intercity)	476	48,55	30,21	42,40	31,35	42,40	31,35	42,40	31,35	42,40	31,35
Pescara-Bari (Intercity)	300	31,92	19,73	27,94	20,50	27,94	20,50	27,94	20,50	27,94	20,50

Fonte: Rapporto Riforme Economiche 2004

**Tavola VI.1.21 - TARIFFE DEL TRASPORTO FERROVIARIO REGIONALE**

Prezzo del biglietto ferroviario di corsa semplice o di abbonamento in alcune regioni (in euro)

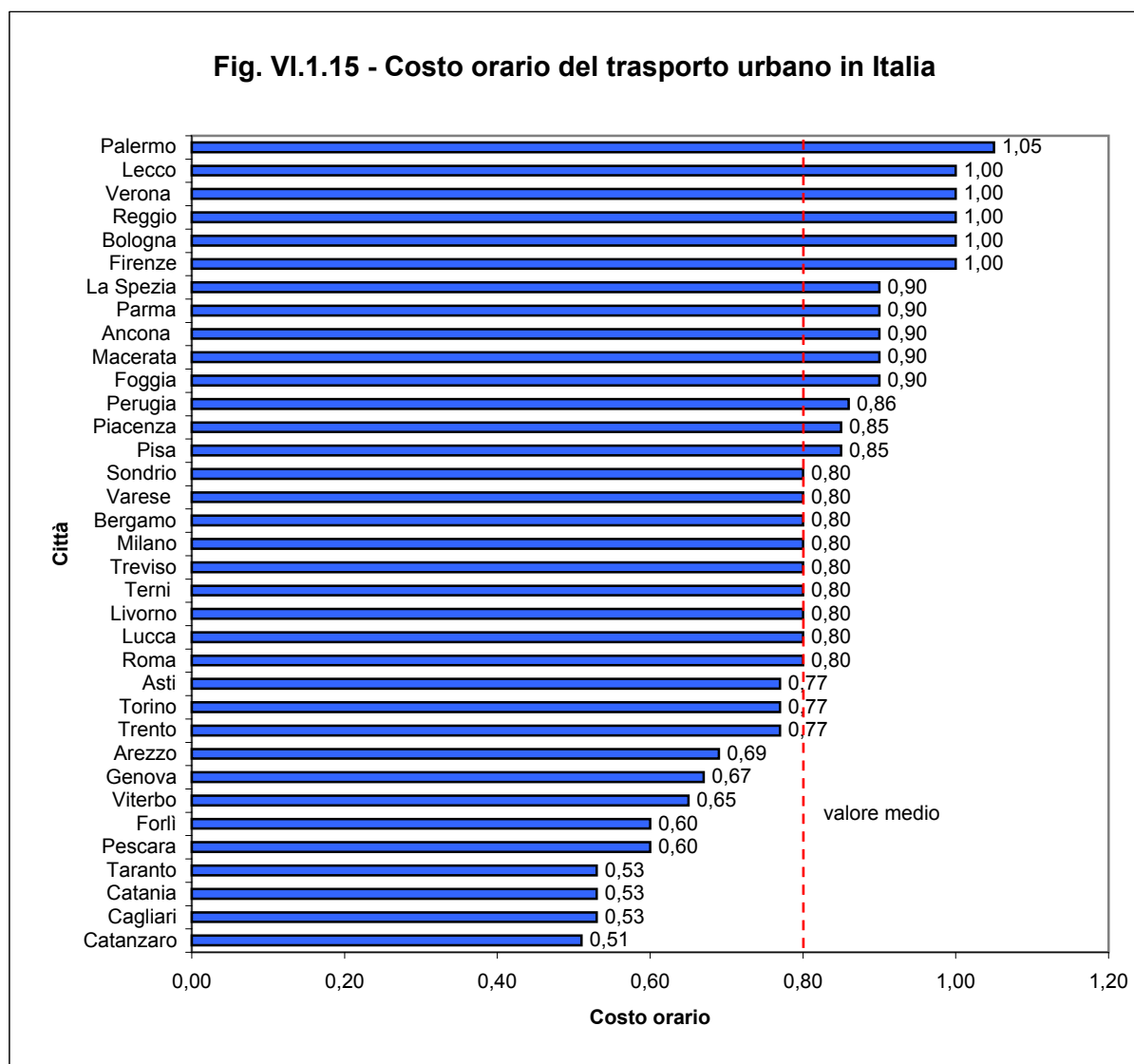
Regioni	Relazioni	CORSA SEMPLICE											
		km	2000		2001		2002		2003		2004		
			1^ cl.	2^ cl.	1^ cl.	2^ cl.	1^ cl.	2^ cl.	1^ cl.	2^ cl.	1^ cl.	2^ cl.	
Campania (1)	Salerno-Avellino	49	4,18	2,53	4,18	2,69	4,18	2,69	Dal 1° gennaio è stato introdotto il biglietto integrato UNICO	2,30	Dal 1° gennaio è stato introdotto il biglietto integrato UNICO	2,40	
	Napoli-Benevento	97	7,23	4,39	7,23	4,65	7,23	4,65		4,00		4,10	
	(via Caserta)												
E. Romagna (2)	Fidenza-Reggio Emilia	50	4,18	2,53	4,18	2,69	4,25	2,75	4,30	2,80	4,40	2,90	
	Faenza-Ferrara	97	7,23	4,39	7,64	4,91	7,75	5,00	7,85	5,05	8,00	5,15	
Lombardia (3)	Milano-Como	47	4,29	2,84	4,29	2,84	4,85	3,25	4,85	3,25	4,95	3,30	
	Pavia-Bergamo	95	7,70	5,11	7,70	5,11	8,10	5,40	8,10	5,40	8,25	5,50	
ABBONAMENTO MENSILE													
		km	2000		2001		2002		2003		2004		
			1^ cl.	2^ cl.	1^ cl.	2^ cl.	1^ cl.	2^ cl.	1^ cl.	2^ cl.	1^ cl.	2^ cl.	
Campania (1)	Salerno-Avellino	49	69,21	45,96	69,21	45,96	69,21	45,96	Dal 1° gennaio è stato introdotto l'abbonamento integrato UNICO	53,00	Dal 1° gennaio è stato introdotto l'abbonamento integrato UNICO	54,40	
	Napoli-Benevento	97	94,51	63,01	94,51	63,01	94,51	63,01		85,00		87,30	
	(via Caserta)												
E. Romagna (2)	Fidenza-Reggio Emilia	50	71,27	44,42	71,27	45,96	72,50	46,75	73,60	47,50	75,00	48,40	
	Faenza-Ferrara	97	92,45	57,84	99,16	64,04	100,85	65,15	102,20	66,00	104,10	67,30	
Lombardia (3)	Milano-Como	47	69,72	46,48	69,72	46,48	83,50	55,50	83,50	55,50	83,50	55,50	
	Pavia-Bergamo	95	95,54	63,52	95,54	63,52	107,50	72,00	107,50	72,00	107,50	72,00	

(1) In Campania dal 1° gennaio 2003 è in vigore una tariffa integrata "UNICO" non comparabile con il 2002.

(2) Adeguamento tariffario dal 1° agosto 2004.

(3) La Lombardia ha modificato i prezzi di corsa semplice di 2° classe dal 1° novembre 2003 e quelli di corsa semplice di 1° classe dal 14/12/2003.

Fonte: Rapporto Riforme Economiche 2004



Fonte: Agenzia per i Servizi Pubblici Locali del Comune di Roma, Relazione annuale 2005

**TRASPORTO PUBBLICO LOCALE****Tavola VI.1.22 - Prezzo del biglietto ordinario per area geografica**

<b>NORD-OVEST</b>	<b>€</b>	
<b>Piemonte</b>	<b>2004</b>	<b>2005</b>
Asti	0,77 (CS)	0,77 (60')
Torino	0,90 (70')	0,90 (70')
<b>Liguria</b>		
La Spezia	0,80 (60')	0,90 (60')
Savona	0,80 (CS)	0,90 (CS)
Genova	1,00 (90')	1,00 (90')
<b>Lombardia</b>		
Lodi (CS)	0,70	n.d.
Mantova	0,90 (45')	1,00 (CS)
Sondrio	0,85 (75')	1,00 (75')
Varese	1,00 (75')	1,00 (75')
Bergamo	0,95 (75')	1,00 (75')
Lecco	0,83 (60')	1,00 (60')
Brescia	1,00 (75')	1,00 (CS)
Milano	1,00 (75')	1,00 (75')

<b>NORD-EST</b>	<b>€</b>	
<b>Trentino Alto Adige</b>	<b>2004</b>	<b>2005</b>
Trento	0,90 (70')	0,90 (70')
Bolzano	1,00 (45')	1,00 (CS)
<b>Friuli Venezia Giulia</b>		
Gorizia	0,85 (60')	0,87 (CS)
Pordenone	0,85 (CS)	0,87 (CS)
<b>Veneto</b>		
Treviso	0,80 (60')	1,00 (75')
Padova	0,85 (60')	1,00 (75')
Verona	0,93 (60')	1,00 (75')
<b>Emilia Romagna</b>		
Forlì	0,80 (80')	0,80 (80')
Parma	0,90 (60')	0,90 (60')
Piacenza	0,85 (60')	0,85 (60')
Reggio Emilia	1,00 (60')	1,00 (60')
Bologna	1,00 (60')	1,00 (60')

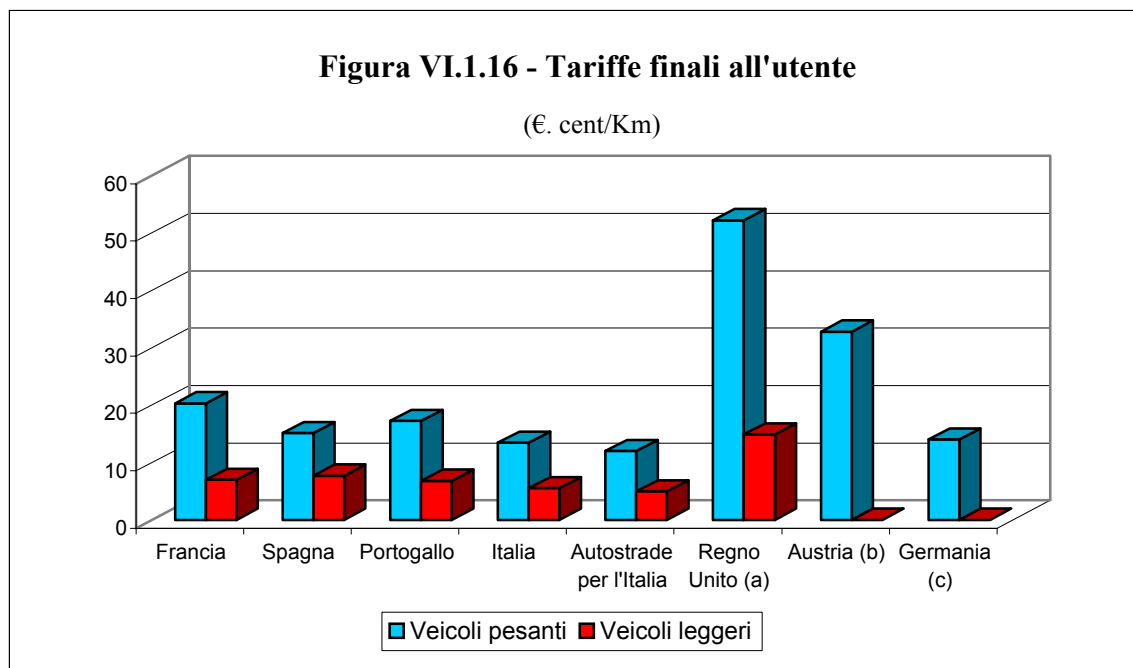
<b>CENTRO</b>	<b>€</b>	
<b>Marche</b>	<b>2004</b>	<b>2005</b>
Ancona	0,90 (60')	0,90 (60')
Macerata	0,90 (60')	0,90 (60')
<b>Umbria</b>		
Perugia	0,80 (70')	1,00 (70')
Terni	0,80 (60')	0,80 (60')
<b>Toscana</b>		
Arezzo	0,80 (70')	0,80 (70')
Livorno	0,85 (60')	1,00 (75')
Lucca	0,80 (CS)	0,80 (CS)
Pisa	0,80 (60')	0,85 (60')
Firenze	1,00 (60')	1,00 (60')
<b>Lazio</b>		
Viterbo	0,65 (60')	0,65 (60')
Roma	1,00 (75')	1,00 (75')
Latina	0,80 (CS)	0,80 (CS)
Rieti	0,90 (CS)	0,90 (CS)
Frosinone	0,77 (CS)	0,77 (CS)

<b>SUD E ISOLE</b>	<b>€</b>	
<b>Campania</b>	<b>2004</b>	<b>2005</b>
Salerno	0,80 (60')	0,80 (90')
Avellino	0,80 (60')	0,80 (90')
Napoli	1,00 (90')	1,00 (90')
Benevento	n.d.	0,65 (90")
<b>Abruzzo</b>		
L'Aquila	0,80 (CS)	0,85 (CS)
Pescara	0,90 (90')	0,90 (90')
Chieti	0,90 (90')	0,75 (CS)
<b>Puglia</b>		
Brindisi	0,65 (CS)	0,80 (CS)
Foggia	0,80 (60')	0,90 (60')
Taranto	0,70 (CS)	0,80 (90')
<b>Calabria</b>		
Catanzaro	0,77 (90')	0,77 (90')
<b>Sicilia</b>		
Catania	0,80 (90')	0,80 (90')
Palermo	1,00 (120")	1,05 (60')
<b>Sardegna</b>		
Cagliari	0,77 (90')	0,80 (90')
Olbia	0,57 (CS)	0,57 (CS)
Sassari	0,57 (CS)	0,57 (CS)

(CS) = Corsa semplice. Negli altri casi viene indicata la validità del biglietto in minuti.

Fonte: Elaborazioni Agenzia per i Servizi Pubblici Locali del Comune di Roma, Relazione annuale, vari anni.

### Tariffe autostradali



(a) Pedaggio introdotto da dicembre 2003 sulla M6Toll (43 Km)

(b) Pedaggio introdotto per i veicoli pesanti a partire dal 1° gennaio 2004

(c) Pedaggio introdotto per i veicoli pesanti a partire dal 1° gennaio 2005

Fonte: Autostrade SpA

### **Tavola VI.1.23 - Introiti da pedaggio e adeguamento tariffario**

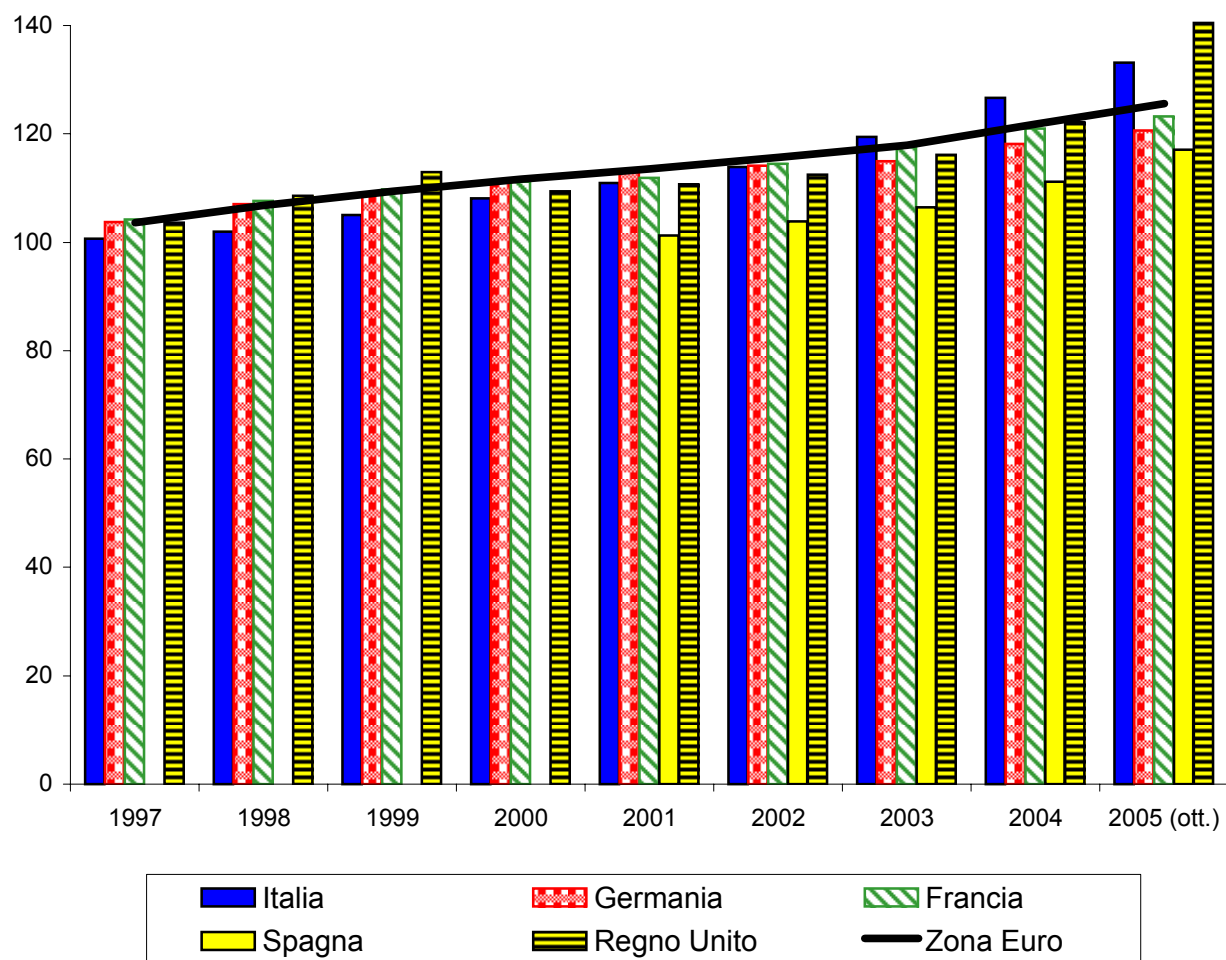
(milioni di euro e variazioni percentuali)

	Concessionarie	Fondo centrale di garanzia	Iva	Totale	Adeguamento tariffario (*)
1995	2423	109	467	2999	2,20
1996	2489	114	496	3099	0,00
1997	2657	116	531	3303	3,20
1998	2810	122	578	3511	2,03
1999	2972	127	611	3710	3,09
2000	3130	129	651	3910	1,55
2001	3314	136	685	4135	1,79
2002	3506	141	728	4375	2,21
2003	3766	148	781	4695	1,52
2004	3954	153	821	4928	2,26

(\*) Risultante dalla formula di *price cap*

Fonte: Istat, Aiscat e Autostrade SpA.

**Figura VI.1.17 - Prezzi dell'acqua (\*) - Confronti**  
(Indice dei prezzi al consumo armonizzato)



(\*) L'indice si riferisce esclusivamente alla fornitura di acqua potabile.

Fonte: Elaborazioni su dati Eurostat

**Tavola VI.1.24 - TARIFFE MEDIE DEL CICLO IDRICO IN ALCUNE CITTA' EUROPEE**  
**ANNO 2002**

(compute su un consumo medio di 200 mc/anno e con esclusione degli oneri fiscali)

CITTÀ	Quote fisse	Quote acqua potabile	Quote fognatura e depurazione	Tariffa media acqua ciclo	Abitanti serviti	Cons. totale procapite	Costo mensile per un consumo di 15 mc al mese
	euro/mc				n.	l/ab/g	Euro
Amsterdam	1,67	0,0	0,0	1,67	1258756	154	25,05
Atene	0,03	0,51	0,27	0,81	3.860.000	253	12,15
Barcellona	0,22	0,65	0,5	1,37	2.693.000	128	20,55
Berlino	n.d	1,76	3,21	4,97	3450000	124	74,55
Bristol	0,15	0,73	n.d	0,88	1.100.000	n.d	13,2
Bruxelles	0,07	1,36	0,42	1,85	995.184	127	27,75
Budapest	n.d	0,46	n.d	0,46	1.974.341	154	6,9
Helsinki	n.d	0,75	1,19	1,94	556.900	167	29,1
Copenhagen	0,15	1,06	1,41	2,62	499.840	129	39,3
Marsiglia	n.d	1,83	0,68	2,51	1.254.751	192	37,65
Oslo	0,09	0,35	0,53	0,97	535.000	493	14,55
Roma	0,01	0,26	0,36	0,68	3.000.000	289	11,25
Stoccolma	0,67	0,32	0,42	1,41	1.135.000	200	21,15
Zurigo	0,99	0,96	1,37	3,32	783.700	180	49,8

Fonte: Federgasacqua

**Tav. VI.1.25 - TARIFFE IDRICHE ALL'1.1.2005 IN ALCUNI CAPOLUOGHI DI PROVINCIA**  
(IVA esclusa - calcolate su un consumo medio annuo di 200 mc.)

CITTA' - GESTORE	Tarif. base acq.potab. €/mc	Quota tarif. fognatura €/mc	Quota tarif. depuraz. €/mc	Tarif. base ciclo idrico integrato (*) €/mc	Abitanti serviti n.	Cons. totale procapite l/ab/g	Costo mensile per un consumo di 15 mc al mese
Alessandria - AMAG SpA	0,8788	0	0	0,88	150.376	164	13,2
Ascoli Piceno - CIIP SpA	0,596011	0,115239	0,337134	1,05	274.448	162	15,75
Avellino - ACS SpA	0,600123	0,087798	0,258228	0,95	436.683	150	14,25
Bari - Acquedotto Pugliese SpA	0,534318	0,104396	0,299699	0,94	4.066.482	131	14,1
Bergamo - BAS SpA	0,345	0,096	0,279	0,72	220.573	269	10,8
Bologna - HERA SpA	0,784135	0,109722	0,3112	1,21	2.205.401	150	18,15
Bolzano - SEAB SpA	0,23757	0,144613	0,40955	0,79	n.d.	n.d.	11,85
Brescia - ASM Brescia SpA	0,500727	0,115657	0,292074	0,91	454.800	201	13,65
Como - ACSM SpA	0,459209	0,096098	0,275748	0,83	91.651	261	12,45
Cremona - Padania Acque SpA	0,512085	0,09009	0,2729	0,88	215.000	190	13,2
Firenze - PUBLIACQUA	0,79	0	0	0,79	1.177.802	n.d.	11,85
Genova - AMGA Spa	0,592192	0,147584	0,393557	1,13	679.965	195	16,95
Gorizia - IRIS SpA	0,338606	0,096578	0,284051	0,72	140.000	n.d.	10,8
Imperia - AMAT SpA	0,404902	0,095545	0,258228	0,76	40.437	137	11,4
L'Aquila - Gran Sasso Acqua SpA	0,52	0,12	0,31	0,95	85.749	174	14,25
Lecco - ACEL SpA	0,163723	0,105358	0,309872	0,58	46.477	212	8,7
Livorno - ASA SpA	0,907639	0,172265	0,401952	1,48	358.891	268	22,2
Napoli - ARIN SpA	0,65542	0,094511	0,269446	1,02	933.386	280	15,3
Palermo - AMAP SpA	0,774685	0,092962	0,258228	1,13	652.640	168	16,95
Parma - ENIA SpA	0,61127	0,12133	0,27551	1,01	274.448	n.d.	15,15
Pisa - ACQUE SpA	1,35658	0	0	1,36	657.640	150	20,4
Potenza - Acqued. Lucano SpA	0,52	0,09	0,27	0,88	595.727	142	13,2
Roma - ACEA ATO2 (**)	0,419982	0,109477	0,315561	0,85	3.000.000	229	12,75
Sassari - SIINOS SpA	0,54228	0,089864	0,258228	0,89	128.500	204	13,35
Sondrio - ASM	0,36	0,12	0,312	0,79	21.790	195	11,85
Torino - SMAT SpA	0,412687	0,107959	0,302417	0,82	1.660.122	226	12,3
Trieste - ACEGAS SpA	0,528381	0,125257	0,344397	1	227.547	170	15
Udine - AMGA SpA	0,225452	0,095027	0,2721	0,59	110.147	267	8,85
Verbania - SPV Srl	0,351509	0,095955	0,274924	0,72	30.819	180	10,8
Vicenza - AIM SpA	0,441571	0,139443	0,325368	0,91	205.800	150	13,65

(\*) Equivale alla somma delle colonne precedenti. Nei casi dove manca il dato relativo a fognatura e depurazione deve intendersi compreso nella voce indicata nella prima colonna. Non comprende fasce tariffarie, eccedenze e quote fisse.

(\*\*) tariffa all'1.1.2004

Fonte: Federutility, 2005

**Tavola VI.1.26 - CONFRONTO DELLA SPESA PER SERVIZIO IDRICO SECONDO IL REGIME TARIFFARIO (a)**

	Valori medi		Valori minimi		Valori massimi	
	spesa	tariffa	spesa	tariffa	spesa	tariffa
Regime CIPE (b)	202,59	1,01	115,84	0,58	304,66	1,52
Metodo Normalizzato (c)	245,51	1,23	169,27	0,85	365,52	1,83
Paesi OCSE	385,27	1,93	156,32	0,78	973,51	4,87

(a) Comparazione della spesa media annua e della tariffa media a metro cubo - (euro). Per la comparazione è stata individuata una utenza tipo costituita da una famiglia di 3 persone con un consumo medio annuo di 200 mc.

(b) tariffe in vigore dal 1 gennaio 2002. Il campione utilizzato è costituito da 22 gestioni con una popolazione servita di circa 18 milioni di abitanti.

(c) le tariffe sono desunte dalla ricognizione di 41 piani d'Ambito e si riferiscono ad anni diversi - dal 1999 al 2003 - in relazione a quando è stato approvato il Piano. Interessano una popolazione di circa 25 milioni di abitanti

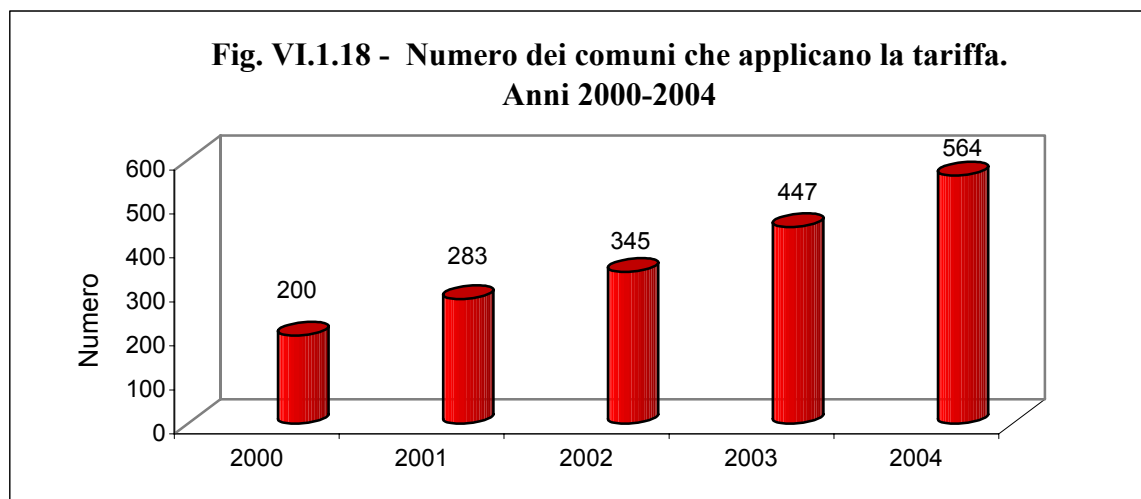
Fonte: Comitato per la Vigilanza sull'uso delle Risorse Idriche, 2004

**Tavola VI.1.27 - APPLICAZIONE DELLA TARIFFA PER RIFIUTI SOLIDI URBANI**  
**Numero dei Comuni passati dalla tassa alla tariffa (1)**

	2000	2001	2002	2003	2004	Variaz.% 2000-2004
<b>Comuni che applicano la tariffa</b>	200	283	345	447	564	182
<b>Popolazione dei comuni a tariffa</b>	2.012.127	2.307.189	3.685.907	8.001.872	9.790.492	386,6

(1) I dati si riferiscono ai Comuni che applicano la tariffa in via sperimentale in quanto il termine per il passaggio al nuovo regime è stato più volte modificato con leggi successive. La Finanziaria 2004 ha stabilito il termine del 1 gennaio 2006 per l'applicazione della tariffa nei Comuni che hanno un grado di copertura dei costi superiore all'85%. Per i Comuni con un grado di copertura inferiore il termine è il 1 gennaio 2008.

Fonte: APAT-ONR, "Rapporto Rifiuti 2004".



Fonte: APAT-ONR, "Rapporto Rifiuti 2004".

**Nota metodologica.** Il D.Lgs 22/97 ha istituito, con l'art. 49, la Tariffa rifiuti abolendo nel contempo la precedente TaRSU (Tassa Rifiuti Solidi Urbani). Tra gli aspetti più rilevanti, impliciti nella transizione al sistema tariffario, vi è l'individuazione



**Tavola VI.1.28 - Spesa media annua di una famiglia tipo per i servizi pubblici locali e incidenza sul reddito medio**

	<b>Igiene Urbana (*)</b>	<b>Elettricità</b>	<b>Gas</b>	<b>Servizio idrico integrato</b>	<b>Trasporto pubblico</b>	<b>Totale</b>	<b>Reddito medio (**)</b>	<b>Incidenza %</b>
<b>Dettagli del servizio</b>	3 persone in 90 m <sup>2</sup>	4,5 kwh, 3489kwk/anno	250 mc/anno	180 mc/anno	abbonam. annuale	Spesa annua SPL	Famiglia di 3 comp. Anno 2002	Spesa per SPL/reddito medio
	raccolta e spazzamento	luce, riscaldamento, condizion.	acqua calda e uso cucina	acqua potabile, depuraz. fognatura	intera rete			
	€	€	€	€	€	€	€	%
Palermo	134,55	669,57	193,96	207,90	446,00	1651,98	20919	7,9
Napoli	254,61	669,57	158,37	194,04	240,00	1516,59	20919	7,2
Venezia	217,47	669,57	124,91	116,82	348,00	1476,76	38130	3,9
Verona	106,61	681,71	126,22	162,57	370,00	1447,10	38130	3,8
Firenze	165,60	669,57	117,70	239,58	250,00	1442,45	34881	4,1
Torino	194,43	697,82	128,73	144,54	265,00	1430,52	34130	3,8
Roma	224,51	681,71	135,47	148,50	230,00	1420,20	34881	4,1
Bari	143,87	669,57	120,50	249,48	232,41	1415,82	20919	6,8
Milano	235,98	641,06	118,56	93,06	300,00	1388,66	38130	3,6
Catania	160,42	669,57	147,02	168,30	216,00	1361,31	20919	6,5
Brescia	109,19	655,97	136,22	178,20	245,00	1324,58	38130	3,5

(\*) A Roma e Venezia è già applicata la tariffa per l'igiene urbana, mentre le altre città sono in regime di Tarsu.

(\*\*) Elaborazioni su dati Banca d'Italia - Suppl. al Bollettino statistico, Anno XIV, N.12, marzo 2004

Fonte: Elaborazioni Agenzia per i Servizi Pubblici Locali del Comune di Roma, Rapporto 2004

**Tav.VI.2.1 - INDICATORI CHIAVE DEL SETTORE DEL GAS NATURALE**

	Produzione (Mld m <sup>3</sup> )	Importazioni (Mld m <sup>3</sup> )	Esportazioni (Mld m <sup>3</sup> )	Consumi finali (Mln m <sup>3</sup> )	Consumi nel setto- re energetico (Mln m <sup>3</sup> )	Consumi nel settore trasporti (Mln m <sup>3</sup> )	Consumi nell'industria (Mln m <sup>3</sup> )
<b>1985</b>	14,25	19,27	..	26151	51	291	11848
<b>1986</b>	15,96	19,28	0,17	27807	58	294	12607
<b>1987</b>	16,32	22,87	..	30610	58	293	14636
<b>1988</b>	16,63	24,05	0,03	32728	271	274	16178
<b>1989</b>	16,98	28,09	0,01	35452	330	257	17449
<b>1990</b>	17,3	30,47	0,02	36899	329	253	17778
<b>1991</b>	17,4	33,03	0,03	40215	439	258	18031
<b>1992</b>	18,15	33,95	0,03	39387	500	260	17991
<b>1993</b>	19,56	32,15	0,03	40026	381	262	17580
<b>1994</b>	20,64	29,16	0,03	39022	255	277	18154
<b>1995</b>	20,38	34,31	0,04	42166	406	296	19191
<b>1996</b>	20,03	37,09	0,04	43424	450	321	19300
<b>1997</b>	19,27	39,09	0,04	43182	413	339	19495
<b>1998</b>	19,01	42,65	0,05	45363	408	349	19873
<b>1999</b>	17,48	49,48	0,05	47147	405	352	20527
<b>2000</b>	16,63	57,45	0,05	47116	476	399	21492
<b>2001</b>	15,24	54,78	0,06	48526	311	449	21546
<b>2002</b>	14,62	59,29	0,05	47326	413	442	21379
<b>2003</b>	13,89	62,14	0,06	50825	413	445	21710
<b>2004</b>	12,96	67,91	0,40	..	..	..	..

Fonte: IEA, "Natural Gas Information", 2005

**Tav.VI.2.2 - INDICATORI CHIAVE DEL SETTORE ELETTRICO**

	Consumi finali (Mtep)*	Consumi nel setto- re trasporti (Mtep)	Consumi nell'industria (Mtep)		Produzione lorda (TWh)	Produzione netta** (TWh)
<b>1973</b>	10.58	0.33	6.63	<b>1971</b>	124.86	119.77
<b>1980</b>	13.74	0.41	8.09	<b>1973</b>	145.52	139.11
<b>1985</b>	14.97	0.49	7.98	<b>1974</b>	148.91	142.27
<b>1990</b>	18.46	0.58	9.54	<b>1980</b>	185.74	177.39
<b>1995</b>	20.49	0.67	10.28	<b>1990</b>	216.60	205.06
<b>2000</b>	23.48	0.73	12.20	<b>2000</b>	276.64	263.31
<b>2001</b>	23.88	0.74	12.32	<b>2001</b>	279.01	265.98
<b>2002</b>	24.32	0.77	12.31	<b>2002</b>	285.28	270.80
<b>2003</b>	25.06	0.81	12.42	<b>2003</b>	293.87	280.18

\*esclusa l'elettricità consumata nel settore energetico

\*\* la produzione netta è data dalla differenza tra produzione lorda e autoconsumi dei produttori

Fonte: IEA, "Electricity Information", 2005

**Tavola VI.2.3 - Energia elettrica: durata cumulata delle interruzioni subite dai clienti in bassa tensione.**

Anni	Minuti persi per utente			
	Italia	Nord	Centro	Sud
<b>1998</b>	186	106	194	285
<b>1999</b>	192	129	204	270
<b>2000</b>	187	135	180	262
<b>2001</b>	149	96	116	242
<b>2002</b>	115	86	102	162
<b>2003</b>	104	73	88	154
<b>2004</b>	91	88	86	97

Fonte: Autorità per l' energia elettrica ed il gas, 2005

**Tavola VI.2.4 - Energia elettrica: numero medio delle interruzioni lunghe subite dai clienti in bassa tensione.**

	Numero di interruzioni all'anno per cliente			
	Italia	Nord	Centro	Sud
<b>1998</b>	3,9	2,5	4,4	5,5
<b>1999</b>	3,8	2,5	4,8	5
<b>2000</b>	3,6	2,4	3,7	5,2
<b>2001</b>	3,3	2,2	3,3	5
<b>2002</b>	2,8	1,9	2,8	3,9
<b>2003 (*)</b>	2,6	1,9	2,7	4,0
<b>2004</b>	2,5	1,8	2,5	3,4

(\*) escluso i distacchi programmati e blackout

Fonte: Autorità per l' energia elettrica ed il gas, 2005

**Tavola VI.2.5 - Energia elettrica: numero medio delle interruzioni brevi subite dai clienti in bassa tensione.**

<b>Interruzioni</b>	<b>2002</b>	<b>2003</b>	<b>2004</b>
lunghe (*)	2,8	2,7	2,5
brevi	6,7	6,4	5,8
<b>Totale</b>	<b>9,4</b>	<b>9,2</b>	<b>8,3</b>

(\*) escluso i distacchi programmati e blackout

Fonte: Autorità per l' energia elettrica ed il gas, 2005

**Tavola VI.2.6 - Reclami, richieste di informazioni e segnalazioni ricevute dalla Autorità nel periodo maggio 1999-aprile 2005**

PERIODO	SETTORI	RECLAMI	RICHIESTE DI INFORMAZIONI	SEGNALAZIONI	TOTALE
1999-2000	Elettricità	155	48	14	217
	Gas	66	31	9	106
	<b>Totale</b>	<b>221</b>	<b>79</b>	<b>23</b>	<b>323</b>
2000-2001	Elettricità	270	85	32	387
	Gas	105	39	6	150
	<b>Totale</b>	<b>375</b>	<b>124</b>	<b>38</b>	<b>537</b>
2001-2002	Elettricità	323	36	30	389
	Gas	126	41	15	182
	<b>Totale</b>	<b>449</b>	<b>77</b>	<b>45</b>	<b>571</b>
2002-2003	Elettricità	422	36	30	488
	Gas	174	43	13	230
	<b>Totale</b>	<b>596</b>	<b>79</b>	<b>43</b>	<b>718</b>
2003-2004	Elettricità	616	53	44	713
	Gas	204	51	38	293
	<b>Totale</b>	<b>820</b>	<b>104</b>	<b>82</b>	<b>1.006</b>
2004-2005	Elettricità	705	45	30	780
	Gas	344	59	84	487
	<b>Totale</b>	<b>1.049</b>	<b>104</b>	<b>114</b>	<b>1.267</b>

**Tavola VI.2.7 - Principali argomenti oggetto di reclami, delle segnalazioni e delle richieste di informazioni all'Autorità nel periodo maggio 2004-aprile 2005**

ARGOMENTI OGGETTO DI RECLAMO	TOTALE CASI	TOTALE CASI
	NUMERO	%
<b>Energia elettrica</b>		
Interruzione – tensione	247	32
Allacciamenti	118	15
Fatturazione	170	22
Contratti e Qualità commerciale/fornitura	130	17
Misura	47	6
Tariffe	16	2
Bollette	17	2
Altro	35	4
<b>Gas</b>		
Contratti e Qualità commerciale/fornitura	147	30
Fatturazione	90	19
Allacciamenti	90	19
Bollette	13	2
Tariffe	18	4
Misura	19	4
Mercato e concorrenza	69	14
Altro	41	8

Fonte: Autorità per l'energia elettrica ed il gas, "Relazione annuale sulle attività svolte", anno 2005

**Tavola VI.2.8 - GRADO DI INSODDISFAZIONE DELL'UTENZA  
PER L'EROGAZIONE DEL GAS**

Grado di insoddisfazione complessiva\* dell'utenza (%)

Regioni, ripartizioni geografiche	Anni					
	1998	1999	2000	2001	2002	2003
Piemonte	4,8	3,5	3,7	3,5	3,7	4,5
Valle D'Aosta	8,1	6,1	4,9	5,5	2,0	2,1
Lombardia	4,6	4,5	4,8	5,3	4,2	4,9
Trentino - Alto Adige	2,1	2,6	2,1	2,8	2,8	1,5
Veneto	7,6	6,4	6,7	5,3	8,0	6,4
Friuli - Venezia Giulia	4,5	3,3	4,3	7,0	8,0	5,9
Liguria	4,0	4,4	3,1	4,7	3,8	2,9
Emilia - Romagna	3,8	3,9	4,3	4,5	4,8	4,7
Toscana	6,0	3,4	5,2	4,5	6,1	5,2
Umbria	3,5	4,1	6,3	4,1	4,7	4,7
Marche	4,0	5,8	5,0	5,0	5,0	3,7
Lazio	5,3	2,4	1,9	4,6	2,6	4,9
Abruzzo	4,3	4,7	5,7	4,2	5,8	4,2
Molise	3,1	3,1	3,9	3,9	3,7	5,6
Campania	5,7	2,1	3,3	3,3	5,6	5,3
Puglia	4,1	2,5	3,4	1,8	3,8	3,6
Basilicata	6,8	3,7	2,2	5,7	5,3	2,6
Calabria	7,0	11,2	8,1	8,8	6,9	8,4
Sicilia	9,5	4,3	2,8	2,0	3,7	2,9
Sardegna	22,9	6,0	16,9	18,1	8,3	0,0
- Nord-ovest	4,6	4,2	4,3	4,7	4,0	4,6
- Nord-est	5,4	4,8	5,1	5,1	6,3	5,4
- Centro	5,2	3,3	3,7	4,6	4,2	4,8
- Centro-Nord	5,0	4,1	4,3	4,8	4,7	4,9
- Mezzogiorno	5,7	3,6	3,9	3,3	4,8	4,4
<b>Italia</b>	<b>5,1</b>	<b>4,0</b>	<b>4,3</b>	<b>4,5</b>	<b>4,7</b>	<b>4,8</b>

\*Famiglie poco o per niente soddisfatte del servizio complessivo per 100 famiglie allacciate alla rete

Fonte: Istat, Indagine Multiscopo

**INDICATORI DI EFFICIENZA NEI SERVIZI DI TELECOMUNICAZIONE**  
**Confronti internazionali**

**Tavola VI.2.9 - FAMIGLIE ABBONATE ALLA TELEFONIA FISSA E MOBILE**

	Quote percentuali							
	Fisso e/o mobile		Fisso + mobile		Solo mobile		Solo fisso	
	2003	2004	2003	2004	2003	2004	2003	2004
<b>Totale UE</b>	<b>97</b>	<b>97</b>	<b>65</b>	<b>66</b>	<b>12</b>	<b>15</b>	<b>20</b>	<b>16</b>
Belgio	93	94	54	55	18	22	22	16
Danimarca	99	100	67	73	8	9	25	18
Germania	98	96	62	61	4	7	32	28
Grecia	99	99	79	79	8	11	12	9
Spagna	97	97	66	67	13	16	18	14
Francia	97	98	50	55	16	17	31	27
Irlanda	98	99	70	74	12	15	16	10
Italia	97	97	70	68	13	17	14	12
Olanda	100	100	77	85	7	9	16	5
Portogallo	90	90	48	45	28	33	14	12
Regno Unito	99	99	75	76	6	7	18	16
Lussemburgo	100	100	82	85	3	6	15	9
Austria	91	96	52	53	20	26	19	17
Finlandia	98	98	58	56	29	33	11	8
Svezia	99	99	80	83	4	5	15	10

Fonte: IPSOS, "Telecom Services Indicators", Study for European Commission, DG Information Society 2004

**INDICATORI DI EFFICIENZA DEL SERVIZIO POSTALE**  
**Accesso al servizio postale - Confronti internazionali UE25**

**Tav.VI.2.10 - NUMERO DI UFFICI POSTALI OGNI 10.000 ABITANTI**

	1998	1999	2000	2001	2002	2003
Austria	3,23	3,19	3,12	2,56	2,08	2,06
Belgio	1,37	1,37	1,34	1,32	1,3	1,28
Cipro	11,51	11,16	14,47	15,5	15,7	15,72
Rep.Ceca	3,33	3,3	3,3		3,36	
Germania	1,76	1,7	1,66	1,56	1,54	1,64
Danimarca		2,18	2,09	2,02	1,95	1,89
Estonia	4,02	3,92	4,17	4,16	4,03	4,05
Spagna	2,67	2,63	2,56	2,53	2,5	2,48
Finlandia	3,11	3,01	2,88	2,75	2,67	2,59
Francia	2,92	2,92	2,9	2,9	2,87	2,85
Regno Unito	3,22	3,16	3,08	2,98	n.d	n.d.
Grecia	1,17	1,54	1,69	1,94	2,05	
Ungheria	3,15	3,17	3,19	3,2	3,21	3,06
Irlanda	5,17	5,12	5,07	4,66	4,53	4,16
<b>Italia</b>	<b>2,43</b>	<b>2,43</b>	<b>2,4</b>	<b>2,4</b>	<b>2,33</b>	<b>2,38</b>
Lituania	2,71	2,73	2,71	2,71	2,72	2,73
Lussemburgo	2,5	2,47	2,48	2,46	2,43	2,41
Lettonia	4,02	4,05	4,08	4,09	4,11	4,15
Malta	1,35	1,35	1,37	1,3	1,27	1,29
Olanda	1,52	1,5	1,44	1,45	1,49	1,5
Polonia	n.d	n.d.	n.d	n.d.	2,13	n.d
Portogallo	3,67	3,72	3,71	3,73	3,71	3,39
Svezia	n.d	n.d.	2,5	n.d	n.d.	n.d
Slovenia	2,77	2,79	2,77	2,76	2,77	2,78
Rep.Slovacca	n.d	n.d.	n.d	n.d.	3,03	n.d

Fonte: wik-Consult, "Main developments in the european postal sector", Study for the European Commission - DG Internal Market, 2004

**Tavola VI.2.11 - QUALITA' DEL SERVIZIO UNIVERSALE NEL SETTORE POSTALE**

(Tempi di consegna dopo il giorno di invio - valori percentuali)

	Standard di recapito previsto in gg.	1999 (*)	2000	2001	2002	2003	2004
Posta ordinaria	3	obiettivo	80	85	90	90	92
		risultato	78	84	89	92	93
Posta prioritaria	1	obiettivo	70	75	80	80	87
		risultato	81	82	83	84	87
Posta raccomandata	3	obiettivo	80	85	90	90	92
		risultato	85	87	90	93	92
Posta Internaz. in entrata	3	obiettivo	85	85	85	85	85
		risultato	74	88	88	88	90

(\*) il risultato 1999 è riferito solo al 4° trimestre

Fonte: Poste Italiane (cfr. Rapporto sulle Riforme Economiche - 2004)

**INDICATORI DI EFFICIENZA DEL SETTORE TRASPORTI**

Trasporto Ferroviario

**Tavola VI.2.12 - INCIDENTALITA' FERROVIARIA**

<b>TASSI DI INCIDENTALITA'</b>	<b>1995</b>	<b>2000</b>	<b>2001</b>	<b>2002</b>	<b>2003</b>	<b>1 sem. 2004</b>
Numero incidenti TIPICI ogni milione di Treni km	0,46	0,29	0,28	0,27	0,20	0,20
Numero morti negli incidenti TIPICI ogni milione di Treni-km	0,06	0,06	0,02	0,06	0,02	0,02
Numero feriti negli incidenti TIPICI ogni milione di Treni-km	0,30	0,04	0,06	0,09	0,06	0,07
Numero viaggiatori morti in tutti gli incidenti (TIPICI + ATIPICI) ogni miliardo di viaggiatori-km	0,09	0,17	0,19	0,37	0,20	0,31
Numero viaggiatori feriti in tutti gli incidenti (TIPICI + ATIPICI) ogni miliardo di viaggiatori-km	3,35	0,64	0,86	0,48	0,84	1,20

Fonte: Trenitalia (cfr. Rapporto sulle Riforme Economiche - 2004)

**Tavola VI.2.13 - REGOLARITA' DEI TRENI VIAGGIATORI**

(valori percentuali)

	<b>1995</b>	<b>2000</b>	<b>2001</b>	<b>2002</b>	<b>2003</b>	<b>1 sem. 2004</b>
<b>TOTALE TRENI VIAGGIATORI</b>						
puntuali o con ritardo in arrivo tra 0 - 5'	n.d.	85	87	88	89	89
ritardo in arrivo compreso tra 0 -15'	96	95	96	96	96	97
<b>TRENI A MEDIO E LUNGO PERCORSO</b>						
ritardo in arrivo compreso tra 0 -15'	88	87	87	88	89	91
<b>di cui EUROSTAR</b>	87	91	87	91	92	92
<b>TRENI REGIONALI</b>						
puntualità entro 5 minuti	86	86	88	89	90	90
ritardo in arrivo compreso tra 0 -15'	97	95	97	97	97	97

Fonte: Trenitalia (cfr. Rapporto sulle Riforme Economiche - 2004)

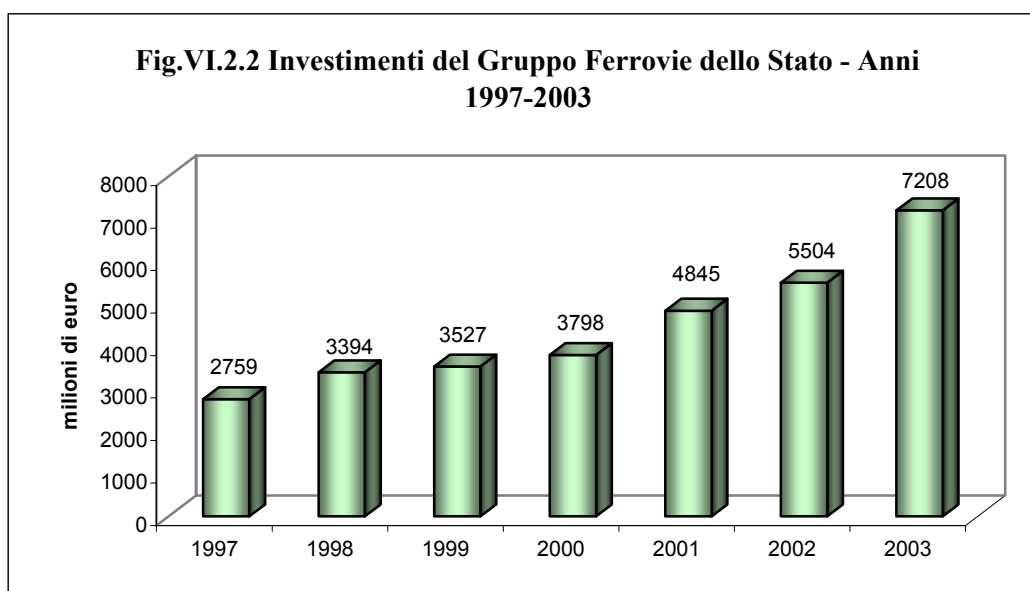
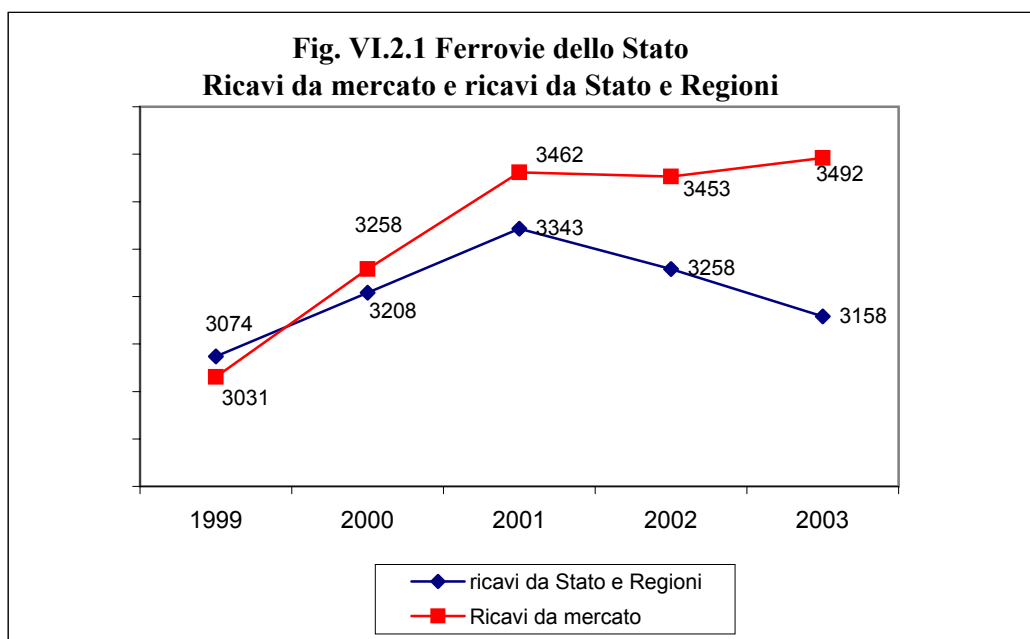


**Tavola VI.2.14 - LO STATO DELLA RETE FERROVIARIA**  
**Modernizzazione della rete e offerta dei servizi ferroviari regionali**  
**Periodo 2000/2003**

Macroaree regionali	Rete elettrificata (2000-2003) Km	Rete ferroviaria (2000-2003) Km	Offerta ferroviaria (2000-2003) treni x Km <sup>(1)</sup>
<i>Variaz.percentuali rispetto all'anno iniziale</i>			
Nord Ovest	0,6	0,0	0,8
Nord Est	0,6	-0,7	4,0
Centro	2,8	0,3	1,8
Sud	5,5	1,1	-1,5
Isole	4,4	-2,3	-0,9
<i>Variazioni in valori assoluti</i>			
Nord Ovest	18,6	-0,8	402.596
Nord Est	12,9	-21,2	1.416.381
Centro	77,4	12,8	844.768
Sud	105,3	36,8	-416.418
Isole	33,3	-41,4	-133.926

(1) Offerta di servizi passeggeri in termini di percorrenza dei treni (Km percorsi)

Fonte: Ministero dell'Economia, Dipartimento per le Politiche di Sviluppo e Coesione, "Rapporto Annuale 2004"



Fonte:Ministero delle Infrastrutture e dei Trasporti - Conto Nazionale delle Infrastrutture e dei Trasporti, anno 2003

**LA QUALITA' DEL SERVIZIO DI TRASPORTO IN ITALIA**

**Tav.VI.2.15 - Persone di 14 anni e più che utilizzano il treno e si dichiarano "molto" o "abbastanza" soddisfatte del servizio. Anni 1993-2002**  
(per 100 utenti di 14 anni e più)

ANNI	Frequenza corse	Puntualità	Posto a sedere	Pulizia vettura	Comodità orari	Costo biglietto	Informazioni
1993	68,4	60,0	65,7	41,2	62,2	48,0	60,6
1994	71,8	65,7	67,6	43,2	64,6	47,2	63,0
1995	69,9	64,1	67,5	42,5	63,5	43,3	59,6
1996	70,7	66,8	67,4	42,1	64,7	45	59,3
1997	65,8	55,5	65,2	36,4	60,1	40,2	55,8
1998	63,3	50,3	63,9	31,7	57,6	40,7	51,3
1999	64,4	49,7	64,0	30,6	57,9	36,9	51,8
2000	67,1	54,5	65,2	33,6	60,8	40,5	53,6
2001	67,4	55,9	65,4	34,2	62,0	40,3	53,3
2002	66,5	55,1	63,9	33,0	60,6	36,8	55,1

Fonte: Istat, "Statistiche dei trasporti", 2005

**Tav.VI.2.16 - Persone di 14 anni e più che utilizzano i mezzi di trasporto urbano e si dichiarano molto o "abbastanza" soddisfatte del servizio. Anni 1993-2002**  
(per 100 utenti di 14 anni e più)

ANNI	Frequenza corse	Puntualità	Posto a sedere	Velocità corse	Pulizia vetture	Collegamento	Comodità orari	Costo biglietto
1993	49,7	49,1	41,4	56,7	47,3	50,4	49,5	35,1
1994	55,6	55,6	45,8	61,8	51,0	55,0	54,7	37,2
1995	56,0	56,0	47,2	61,4	50,9	55,1	55,3	35,5
1996	58,2	58,4	49,7	62,2	52,5	59,2	57,2	40,1
1997	58,2	55,6	48,4	62,5	51,2	57,4	56,7	40,0
1998	53,8	52,0	46,7	60,2	50,1	54,7	53,4	42,6
1999	53,5	51,2	46,9	59,8	49,3	54,5	53,6	43,2
2000	55,2	52,6	47,8	61,2	50,8	55,4	54,1	45,7
2001	55,8	53,2	49,4	63,7	50,7	56,8	54,9	41,7
2002	56,7	53,9	48,8	61,5	48,5	56,8	54,6	36,9

Fonte: Istat, "Statistiche dei trasporti", 2005

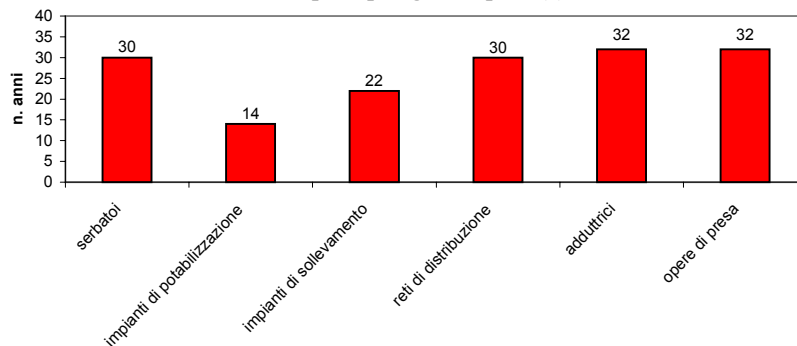
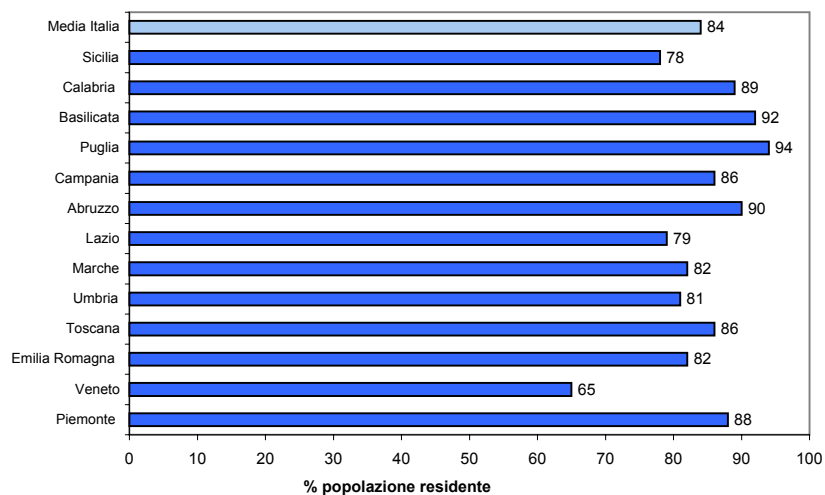
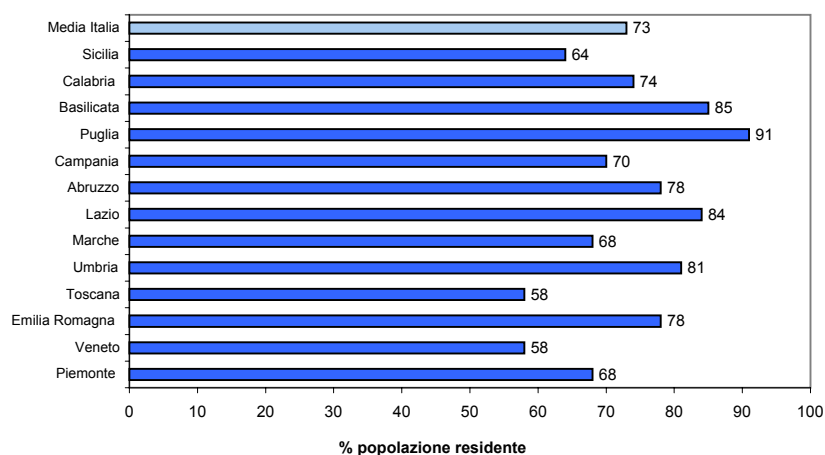
**Tavola VI.2.17 - METROPOLITANE- DATI DELL'OFFERTA DEL SERVIZIO**

	1990	1995	1999	2000	2001	2002	2003	2004
<b>Materiale rotabile (n.)</b>	854	1099	1009	1009	1009	1035	1040	1040
<b>Vetture-km (migliaia)</b>	60.022	76.351	78.483	82.667	82.659	84.760	85.032	84.992
<b>Posti-km offerti (mgl.)</b>	12.766.492	16.469.480	16.953.753	17.700.967	17.699.541	18.190.269	18.415.127	18.286.144

**Tavola VI.2.18 - TRASPORTO AEREO COMMERCIALE - OFFERTA DEL SERVIZIO IN ITALIA**  
**Servizi di linea e non di linea - Traffico nazionale ed internazionale**

<b>Anni</b>	<b>Movimenti aeromobili</b>		<b>Passeggeri</b>		<b>Cargo</b>	
	<i>Numero</i>	<i>variaz. %</i>	<i>Numero</i>	<i>variaz. %</i>	<i>Numero</i>	<i>variaz. %</i>
1990	640.045	4,91	47.607.734	11,06	549.028	4,77
1991	634.021	-0,94	45.387.275	-4,66	538.869	-1,85
1992	683.949	7,87	51.199.397	13,00	548.258	1,74
1993	697.431	1,97	52.198.347	2,00	580.420	5,87
1994	718.407	3,01	55.577.405	6,47	604.457	4,14
1995	768.134	6,92	58.566.619	5,38	629.594	4,16
1996	861.270	12,12	64.761.093	10,58	655.588	4,13
1997	931.552	8,16	72.465.744	11,90	682.296	4,07
1998	1.013.051	8,75	76.539.750	5,62	694.974	1,86
1999	1.144.658	12,99	81.999.828	7,13	673.950	-3,03
2000	1.247.419	8,98	91.454.127	11,53	748.821	11,11
2001	1.238.239	-0,60	90.210.038	-1,30	723.002	-1,11
2002	1.216.750	-1,70	90.609.737	0,40	736.346	1,80
2003	1.301.868	7,00	100.107.925	10,48	778.265	5,69

Fonte:Ministero delle Infrastrutture e dei Trasporti - Conto Nazionale delle Infrastrutture e dei Trasporti, anno 2003

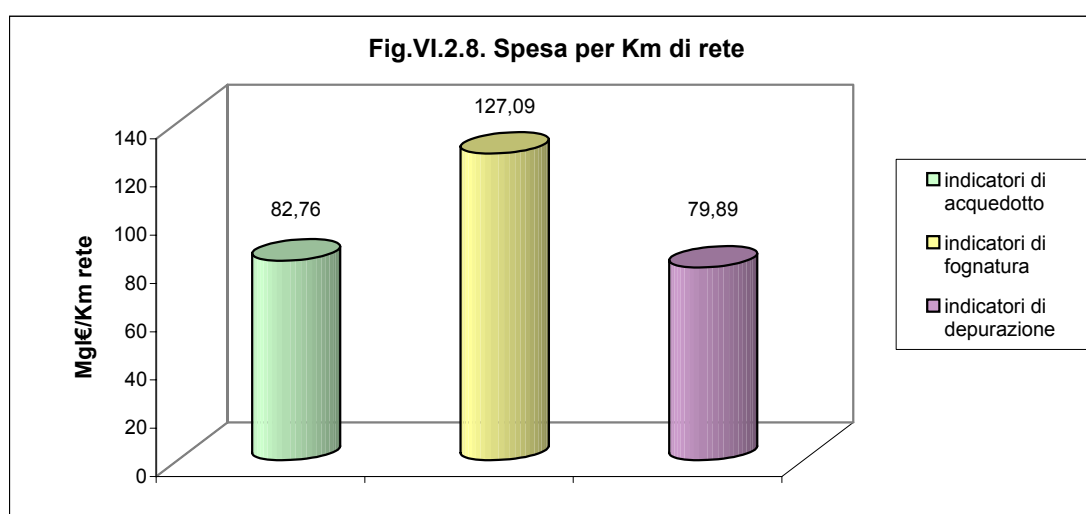
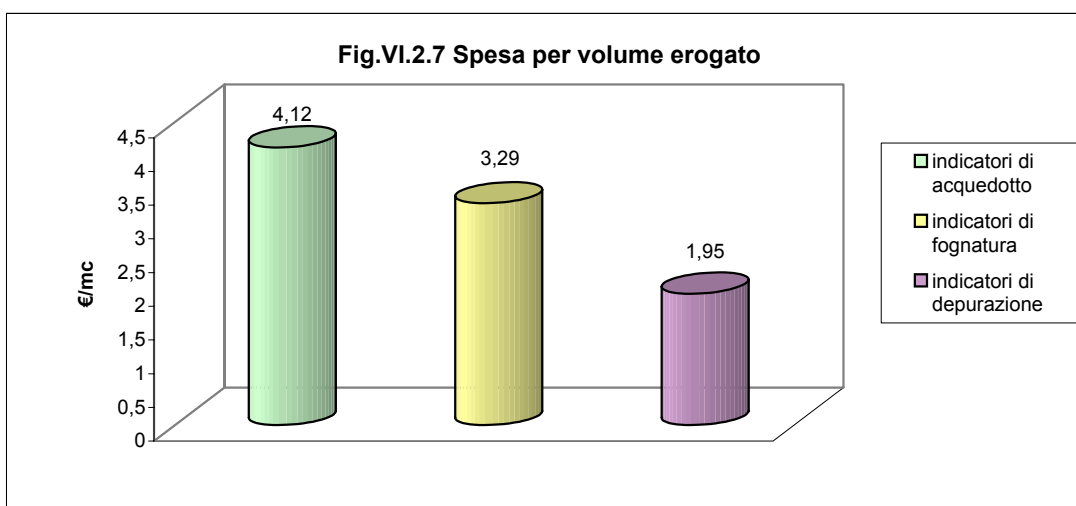
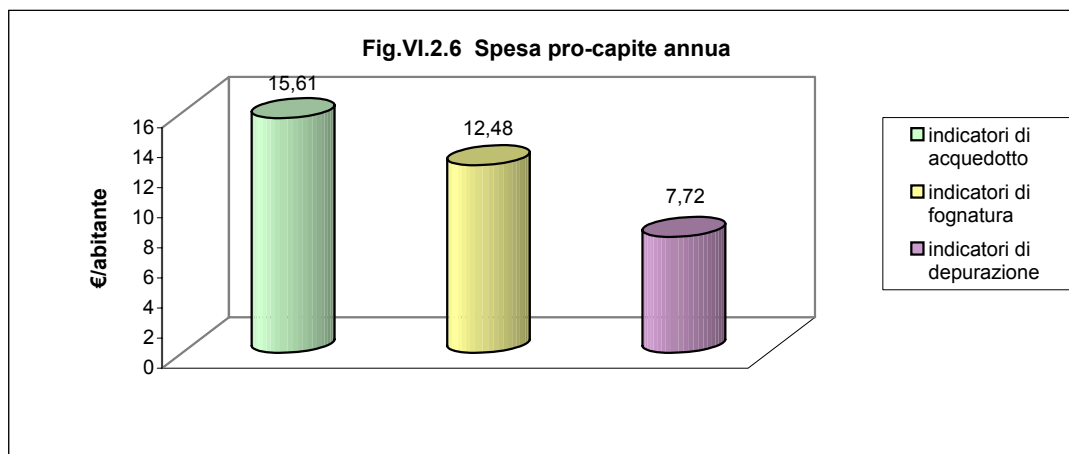
**LE INFRASTRUTTURE DEL SERVIZIO IDRICO IN ITALIA****Fig. VI.2.3. Servizi di acquedotto: età media delle infrastrutture per tipologia di opera (\*)****Fig. VI.2.4. Servizio di fognatura. Grado di copertura delle reti per Regione (\*)****Fig. IV.2.5. Servizio di depurazione. Grado di copertura per Regione (\*)**

(\*) Ricognizione relativa a 52 ATO

Fonte: Comitato per la vigilanza sulle risorse idriche 2003

**LE INFRASTRUTTURE DEL SERVIZIO IDRICO IN ITALIA****Indicatori di investimento nei servizi di acquedotto, fognatura e depurazione: media ponderata nazionale**

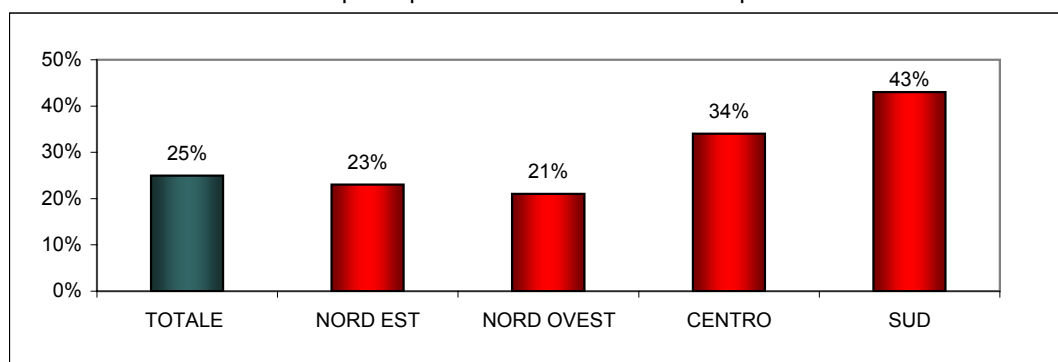
(rispetto ai parametri: spesa per abitante, spesa per volume erogato, spesa per chilometri di rete)



Fonte: CRS-PROAQUA, BlueBook - I Dati sul servizio idrico integrato in Italia, 2005

**Fig.VI.2.9 - LO STATO DELLE INFRASTRUTTURE IDRICHE**  
**PERDITE DI RETE**

Perdite di acqua in percentuale del volume di acqua immessa in rete



Fonte: Elaborazioni INDIS - REF

**Tavola VI.2.17 - IRREGOLARITA' NELLA DISTRIBUZIONE DELL'ACQUA**  
 Famiglie che denunciano irregolarità nell'erogazione dell'acqua (%)

Regioni	Anni								
	1995	1996	1997	1998	1999	2000	2001	2002	2003
Piemonte	5,5	6,6	8,2	9,4	9,7	9,6	7,5	5,2	9,5
Valle D'Aosta	8,2	10,0	7,8	8,1	9,4	9,3	9,4	7,5	9,4
Lombardia	8,8	9,8	9,4	8,2	8,1	8,7	7,9	5,4	7,9
Trentino - Alto Adige	4,0	4,0	4,1	3,9	4,8	4,1	4,5	2,8	4,3
Veneto	8,4	6,6	8,1	7,5	10,7	5,8	8,9	8,2	7,3
Friuli - Venezia Giulia	4,6	3,0	2,3	3,4	5,4	4,4	2,2	0,8	4,9
Liguria	8,0	6,1	6,9	7,4	7,5	6,2	5,3	6,9	5,8
Emilia - Romagna	5,8	5,7	5,6	7,5	8,6	5,6	5,9	4,3	5,7
Toscana	14,5	14,8	13,7	14,0	16,7	11,8	11,5	10,6	17,4
Umbria	12,4	13,9	7,6	14,4	8,3	7,7	12,9	11,8	16,0
Marche	10,5	6,5	9,2	12,5	11,5	8,3	9,7	7,7	8,6
Lazio	10,6	7,5	9,7	12,4	11,1	10,9	13,9	8,7	15,4
Abruzzo	13,3	12,1	11,8	20,1	20,8	13,3	21,8	17,7	16,6
Molise	18,1	17,2	18,6	24,2	10,0	18,3	21,1	12,7	15,2
Campania	21,5	15,7	17,8	18,7	17,7	20,7	19,4	20,3	19,9
Puglia	12,2	11,8	15,1	14,7	13,2	20,6	30,1	24,1	23,8
Basilicata	14,8	16,3	9,2	17,6	21,9	28,0	28,2	32,5	24,3
Calabria	45,4	38,1	32,3	45,2	40,6	47,8	51,1	36,0	42,4
Sicilia	42,1	27,7	27,8	29,6	36,5	33,7	39,6	38,1	40,0
Sardegna	26,2	13,4	15,6	21,8	31,5	47,4	42,9	27,8	29,7
Nord-ovest	7,8	8,4	8,7	8,5	8,5	8,7	7,5	5,5	8,1
Nord-est	6,6	5,5	6,1	6,7	8,7	5,4	6,6	5,3	6,1
Centro	12,0	10,2	10,7	13,0	12,8	10,6	12,6	9,4	15,2
Centro-Nord	8,7	8,1	8,6	9,3	9,8	8,3	8,7	6,6	9,7
Mezzogiorno	26,7	19,8	20,5	23,6	25,1	28,6	32,0	27,7	28,5
<b>Italia</b>	<b>14,7</b>	<b>12,0</b>	<b>12,5</b>	<b>14,0</b>	<b>14,8</b>	<b>15,0</b>	<b>16,3</b>	<b>13,5</b>	<b>15,8</b>

Fonte: Istat, Indagine Multiscopo

Tavola VI.2.18 - SERVIZI PUBBLICI LOCALI - INDICATORI DI EFFICIENZA

	1997		1998		1999		2000	
	Valore	Indice	Valore	Indice	Valore	Indice	Valore	Indice
<b>SERVIZIO IDRICO</b>		123						
Ricavi per utente (migliaia di euro)	0,27	108	0,31	123	0,30	118	158,16	131
Costi per addetto (migliaia di euro)	134,10	115	135,91	117	143,37	123	288,60	136
<b>ENERGIA</b>								
Ricavi per utente (migliaia di euro)	0,50	103	0,50	103	0,45	93	0,41	85
Costi per addetto (migliaia di euro)	162,50	103	181,85	115	205,37	130	217,51	138
<b>GAS</b>								
Ricavi per utente (migliaia di euro)	0,49	108	0,41	91	0,41	92	0,54	120
Costi per addetto (migliaia di euro)	321,74	111	348,13	120	346,42	120	512,73	177
<b>IGIENE URBANA</b>								
Ricavi per tonnellata raccolta (migliaia di euro)	0,19	102	0,20	105	0,25	134	0,23	124
Costi per addetto (migliaia di euro)	75,86	106	76,19	107	95,26	133	96,44	135
<b>TRASPORTO PUBBLICO LOCALE</b>								
Ricavi per migliaia di viaggiatori (migliaia di euro)	0,92	100	0,87	95	0,91	99	0,91	100
Costi per addetto (migliaia di euro)	58,57	103	56,08	98	61,92	108	60,30	106
	2001		2002		2003		2004	
	Valore	Indice	Valore	Indice	Valore	Indice	Valore	Indice
<b>SERVIZIO IDRICO</b>					(a)		(b)	
Ricavi per utente (migliaia di euro)	0,33	132	0,33	132	0,32	128	0,32	128
Costi per addetto (migliaia di euro)	162,28	140	170,62	147	170,19	147	175,14	151
<b>ENERGIA</b>								
Ricavi per utente (migliaia di euro)	0,46	94	0,54	110	0,54	110	0,55	112
Costi per addetto (migliaia di euro)	218,37	138	290,85	184	289,64	183	292,55	185
<b>GAS</b>								
Ricavi per utente (migliaia di euro)	0,54	120	0,55	122	0,58	129	0,59	131
Costi per addetto (migliaia di euro)	479,82	166	474,10	164	487,92	169	492,82	170
<b>IGIENE URBANA</b>								
Ricavi per tonnellata raccolta (migliaia di euro)	0,21	111	0,19	100	0,20	105	0,20	105
Costi per addetto (migliaia di euro)	96,07	135	98,29	138	101,41	142	102,91	144
<b>TRASPORTO PUBBLICO LOCALE</b>								
Ricavi per migliaia di viaggiatori (migliaia di euro)	0,92	100	0,79	86	0,85	92	0,89	97
Costi per addetto (migliaia di euro)	62,96	110	66,88	117	68,45	120	69,97	123

(a) Dati provvisori

(b) Dati stimati

Fonte: Elaborazione Dipartimento Tesoro su dati Confservizi (cfr. Rapporto sulle Riforme Economiche 2004)